Pastiglie Leone TORINO dal 1857

SABATO 24 AGOSTO 1991

stampa SERA

ANNO 123 NUMERO 187 L. 1200

Pastiglie Leone TORINO dal 1857

La top model Elle Mc Pherson

FOTOGRAFIA

L'anno di Elle dura 16 mesi

Elle McPherson, top model australiana detta «il corpo» (si fidino i lettori di Stampa Sera...), ha vinto la battaglia dei calendari fotografici che la opponeva alle altrettanto celebri e quotate Claudia Schiffer e Cindy Crawford. Elle ha infatti pensato bene di produrre il suo da sé, con 16 mesi al posto dei soliti 12.

I NUMERI ESTRATTI OGGI A PAGINA 3

MOSCA Folla imponente stamane ai funerali delle tre vittime «eroi dell'Unione Sovietica», mentre Gorbaciov assicura...

«Nessun perdono: i golpisti avranno ciò che meritano»

Vilnius - Funzionari del partito comunista, da ieri fuori legge, lasciano gli uffici nascondendosi il volto

MOSCA ● Una folla immensa di moscoviti, alcune decine di migliaia, ha partecipato questa mattina ai funerali di tre delle vittime del golpe sovietico. Parlando davanti alle salme dei tre giovani (ai quali è stato conferito il titolo di eroi dell'Unione Sovietica) il presidente Gorbaciov ha assicurato che «non ci sarà perdono» per gli autori del tentativo di colpo di Stato. «Avranno ciò che si meritano», ha detto in un breve intervento all'inizio della manifestazione che ha preceduto il corteo funebre.

Intanto in tutta l'Urss continuano a crollare, e non solo metaforicamente, i miti: dopo quella di Dzerzhinsky, il fondatore della polizia segreta, tre statue di Lenin sono state abbattute nei Paesi baltici mentre a Mosca nella notte è stata rovesciata dal suo piedestallo quella di Sverdlov, uno dei protagonisti della rivoluzione d'ottobre a fianco di Lenin, primo capo di Stato dell'Urss e uomo di primo piano nell'operazione che portò all'uccisione di Nicola II e della sua famiglia.

(Servizi a pag. 8 e 9)

VENTI KM D'ORO, DAMILANO MONDIALE BIS

Damilano ha vinto la 20 chilometri di marcia a Tokyo, ripetendo il successo dell'87. (Servizio a pag. 17)

Il giallo e la tentata truffa di Piazza Affari coinvolgono anche Torino

Così è fallito il colpo da 100 miliardi

TORINO ● Sulla città della Mole si allunga l'ombra del giallo finanziario dell'estate: cento miliardi che ballano e rischiano di far saltare la liquidazione della Borsa d'agosto. Questa volta, però, lo scandalo colpisce, suo malgrado, uno dei re del mercato, Carlo De Benedetti. Sono stati infatti i suoi uomini a scoprire e a far così fallire il tentativo di «stangata», ai danni della banca svizzera Duménil Leblé controllata dalla Cir dall'ingegnere.

Dopo l'inchiesta interna gli ispettori della Cir hanno presentato una denuncia alla magistratura elvetica contro la Dominion Trust, una società di Torino, e alcuni funzionari per tentata truffa, appropriazione indebita e gestione sleale. Dalla Svizzera è giunta mercoledì la comunicazione alla Consob, che ieri ha interessato la magistratura torinese.

La società sotto inchiesta è presieduta da Roberto Caprioglio, un finanziere genovese quarantenne, che da anni opera a Torino. Ieri Caprioglio in una dichiarazione all'Ansa ha escluso ogni addebito: «La mia società è estranea alla vicenda di riporti e clearing su titoli denunciata dalla banque Duménil Leblé Suisse». Caprioglio ha specificato di non poter escludere che la casa madre della «Dominion» italiana e cioè la «The Dominion-Toronto» (Canada) abbia dei rapporti in titoli diretti con la banca svizzera ma che tali rapporti «non coinvolgono la filiazione italiana e non hanno nulla a che vedere con i fatti denunciati».

Adesso che cosa accadrà? Mentre vanno avanti le indagini della magistratura elvetica e di quella italiana c'è il rischio che salti la liquidazione della Borsa attesa per il 30 agosto. La Consob, comunque, sta gettando acqua sul fuoco. Ma il mercato è in fermento. C'è agitazione soprattutto fra gli agenti di cambio.

VOGLIA D'AUTO

URFAUTO

CONCESSIONARIA

Alfa Romeo

SEDE

Collegno (TO)
Corso Francia 332 - Tel. 405.14.08

CASIRAGHI ALLA GRANDE

Una Juventus accorta e opportunista ha vinto la coppa intitolata al padre di Berlusconi. Un grande Casiraghi ha firmato la doppietta del successo bianconero. Maldini, espulso, ha segnato per il Milan. Elogi del Trap a tutta la squadra. (Servizio di Piero Abrate a pag. 18)

FLASH

TORINO

Il sindacato autonomo di polizia «Nessuna grazia a Curcio»

● «No alla grazia a Curcio». Poliziotti e uomini delle forze dell'ordine lo dicono chiaramente nella dura lettera aperta indirizzata a Cossiga diffusa stamane a Torino. E' firmata dal presidente nazionale del Sindacato autonomo di polizia, Carmine Fiorito, dai rappresentanti sindacali piemontesi e lombardi, da semplici agenti. (Servizio di Paolo Negro a pagina 3)

TORINO

Coniugi con bimbo in fasce dormono sui treni a Porta Nuova

● Da un mese una coppia di giovani e il loro bambino in fasce dormono sui vagoni e per terra nell'atrio di Porta Nuova. Da trenta giorni Valentino Ercolani, 29 anni, di Roma, Raffaella Pilloni, 23 anni, torinese, e il loro bimbo, Mirko, di 5 mesi, sopravvivono grazie alla carità. «Qui a Torino i miei genitori, separati, non mi vogliono dare aiuto -, dice Raffaella -. A Roma invece la madre di Valentino è poverissima». (Servizio a pagina 4)

BOVA (REGGIO CALABRIA)

L'ex sindaco (dc) e il fratello uccisi a colpi di lupara

● L'ex sindaco di Bova, un centro a cinquanta chilometri da Reggio Calabria, Pasquale Foti, di 59 anni, e il fratello Francesco, di 56, impiegato comunale, sono stati uccisi in un agguato la notte scorsa. Il duplice omicidio è avvenuto in contrada «Peristerea» di Bova Marina, dove i fratelli Foti risiedevano. I due, che erano appena usciti da un'abitazione nella quale avevano cenato, sono stati assassinati con alcuni colpi di fucile caricato a pallettoni e di pistola. Pasquale Foti, che è stato sindaco della cittadina per trent'anni, era tuttora consigliere comunale a Bova nel gruppo di minoranza democristiano.

TORINO TRENT'ANNI FA

Calcio e bocce nella hit parade del tempo libero

Altri sport, però, stanno conquistando l'interesse popolare: dallo sci al motociclismo, dalla pallavolo al pattinaggio su ghiaccio. In ascesa le arti marziali, agli esordi il baseball e il polo

Tempo libero. I torinesi sono sportivi? Sembrano prediligere le tifoserie, essere sostenitori convinti di questa o quella squadra e del loro beniamino, piuttosto che protagonisti in campo. La ragione? «Abbiamo poco tempo libero», dicono. Dopo l'officina, l'ufficio o il laboratorio preferiscono fare quattro passi a piedi con gli amici o dedicare più tempo alla famiglia.
Ci saranno presto dei cambiamenti, però, in vista della riduzione della settimana lavorativa a cinque giorni.

Per ora sono 50 mila i torinesi iscritti a società sportive, compresi i pescatori, 30 mila, e i cacciatori, 7 mila in tutto. Re degli svaghi e del tempo libero impera incontrastato il gioco delle bocce. Le bocciofile contano oltre 3 mila tesserati, tra impiegati e operai di una certa età che costituiscono il gruppo aggregante a cui si è unita anche una piccola schiera di simpatizzanti giovani e giovanissimi che imitano l'hobby del papà o del nonno.

Il consiglio di praticare il gioco delle bocce, del resto, giunge da un noto fisiologo, citato più volte dalla cronaca del tempo: «E' il più idoneo e salutare esercizio fisico per tutti gli uomini dopo i 40 anni» spiega l'esperto. La stragrande maggioranza dei giovani, invece, preferisce lo sport nazional-popolare per eccellenza: il calcio.
S'inizia da bambini nel cortile, nei prati della periferia o nelle strade meno affollate, magari con il batticuore delle madri troppo apprensive e le imprecazioni degli automobilisti nervosi. Ed è lì che sono nati i campioni. Il vivaio delle squadre giovanili poi fa capo alla «Lega Giovanile», al «Centro Sportivo Italiano», ai numerosi oratori o al Cral.

A Torino sono oltre 300 le squadre che partecipano a campionati e tornei, tenendo in allenamento un esercito di oltre 10 mila calciatori.

La «Federazione Scilstica» invece raggruppa gli appassionati degli sport invernali, con seimila iscritti, di cui 1500 donne e numerosi anziani. Qualche emozione, per i pendii più ripidi, aria pulita e fresca insieme ad una sana attività sportiva, sono gli obiettivi che vanno cercando non solo i più provetti nelle specialità ma anche i dilettanti, molti di più rispetto agli sportivi ufficialmente registrati ed iscritti.

E' semplice approfittare della fitta rete di seggiovie, funivie, sciovie che soddisfano la naturale propensione dei piemontesi a raggiungere le montagne. La stessa cosa vale per l'alpinismo. Le due sezioni del Cai sono attivissime e raccolgono le adesioni di oltre 5 mila iscritti. Anche i più privilegiati rispetto agli abitanti di altre regioni italiane per il maggior numero di rifugi, bivacchi e accampamenti attrezzati.

E passiamo agli sport su due ruote. La preferita è la motocicletta. Sono 3 mila i centauri che sotto le più svariate etichette e «team» partecipano a gare di velocità su strada o a competizioni di motocross. Trascurato dai giovani sembra invece il ciclismo, che ha registrato i tempi d'oro fino a qualche anno fa. Le 33 società torinesi, aderenti all'Uvi, contano circa 700 tra principianti e professionisti. Gli altri, i dilettanti «stradisti» provenienti dalle borgate in periferia, non superano un centinaio di presenze.

In discesa la scherma, anche per mancanza di attrezzature idonee, seguita con entusiasmo soltanto dagli studenti. La lotta greco-romana e il lancio del disco, due specialità che di per sé sanno di antico, non interessano i giovani. In rialzo, invece, le arti marziali: 500 giovanissimi, per fare un esempio, frequentano assiduamente le lezioni tenute da due torinesi «cinture nere» di judo.

L'atletica leggera e il nuoto vanno forte. Così anche il tennis, praticato da un numero crescente di simpatizzanti. Passiamo agli sport meno popolari ma che promettono una prossima ascesa nella classifica delle specialità minori. Sono 450 i cultori del pugilato, 450 dell'equitazione, di cui 150 ragazzoni; 250 sportivi hanno preferito i giochi di squadra come la pallacanestro, 150 la pallavolo. Un centinaio si dedica al rugby, altrettanti alla motonautica, al tiro a segno e al pattinaggio su ghiaccio. Non si contano certo i dilettanti che su otto ruote si muovono soltanto la domenica, approfittando delle strutture messe a disposizione dal Palazzo di Torino Esposizioni.

Ottanta piloti torinesi, fra cui tre donne, con licenza internazionale, si dedicano all'automobilismo da competizione. Gli appassionati di ginnastica artistica e di pattinaggio a rotelle sono una settantina.

Diamo anche un'occhiata alla vetrina degli sport-novità. La speleologia, per fare un esempio, ha già raccolto una cinquantina di adepti; a volare con aerei da turismo sono oltre 300. Agli esordi il baseball e il polo. Netta ripresa del pallone elastico e del tamburello.

Daniela Cassolia

IL TOPO

di **Piero Soria**

SETTANTACINQUESIMA PUNTATA

FEUILLETON

Spinta a bastonate nella camera a gas

PERSONAGGI

Fabio Cohen	*Il Pirata*
Sandro Operti	*Il Topo*
Serena Dorigo	*L'amante del Pirata*
Abdellah al Khali	*Il contabile*
David Ottolenghi	*Finanziere*
Elia Ottolenghi	*Suo figlio*
Giorgio Gastaldo	*Industriale*
Lela Gastaldo	*Sua figlia*
Angelo Kratter	*Politico e banchiere*
Nanni Kratter	*Suo figlio*
Carla Di Benedetto	*La vittima*
Padre Francis Caretto	*L'esorcista*
Santino Macrì	*Boss calabrese*
Dora	*La direttrice di Elia*
Il giudice	*L'istruttore*

RIASSUNTO DELLE PUNTATE PRECEDENTI. *In una misteriosissima Torino, il Topo indaga su un delitto per conto del Pirata. E scopre il cadavere di Carla Di Benedetto. Serena, amante del Pirata, gli dice che Carla voleva soldi per la droga. La vicenda si sgomitola in un ininterrotto susseguirsi di colpi di scena, senza fiato, mentre il numero dei morti aumenta...*

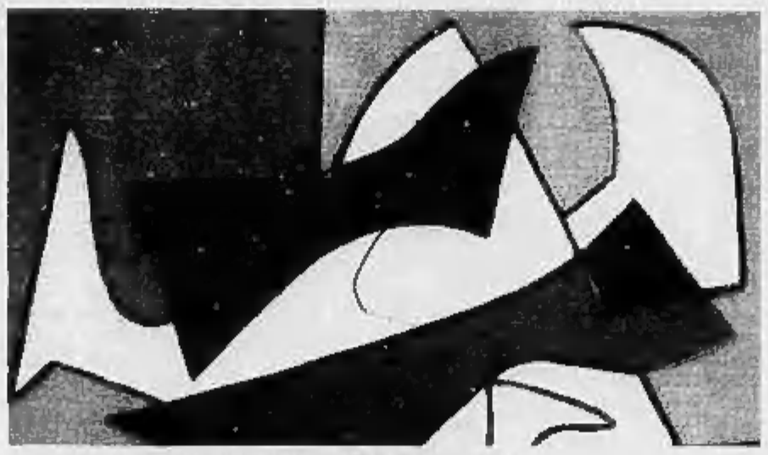

Alberto Magnelli, «Entente secrète», 1948 (particolare)

Soltanto allora trovò anche tempo per il Topo.

Per deriderlo. Dopo averlo ferito profondamente, davanti a tutti, nel suo orgoglio. E nei suoi sentimenti più intimi.

— Povero pazzo visionario. Pieno di rancori e di frustrazioni. Che cosa non faresti per ottenere l'amore di una donna... No, non subirò la tua chiamata. Perché prima dovrai dimostrare qualcosa. E smetterla di lanciare solo sospetti. Senza l'ombra di una prova..

Il Topo avvampò.

Ed incominciò a tremare. Poi guardò Serena. Ma lei si sottrasse al suo sguardo. Nascondendo il viso nella spalla di Elia.

Il cuore riprese allora a percuotergli il petto. Furioso. Incapace di rassegnarsi. Ed un dolore lancinante gli salì lungo il braccio sinistro. E si ripercosse sulla vena temporale. Che iniziò a pulsare, come impazzita.

Il Topo era un medico. E sapeva esattamente che cosa volevano dire quei sintomi. Ma non avrebbe ceduto. Inghiottì un'altra pastiglia. E, con uno sforzo di volontà quasi sovrumano, riuscì a fare il vuoto dentro di sé.

Ad astrarsi. A riprendere il controllo dei suoi flussi sanguigni. Della cuspide e della tricuspide. Della valvola mitralica. Degli atrii e dei ventricoli. Dell'aorta e dell'arteria polmonare. Prima che si lacerassero, vinte dall'odio e dallo sdegno.

Infine intorno a lui non ci fu altro che il silenzio. Ed il volto tranquillo del Pirata. Dello spietato mandante di quattro assassinii... Ed allora incominciò a parlagli. Pacatamente. Come se il Tempio non esistesse più.

— Lei sogna ancora di morire in un bagno di sangue?

— Sì. Ucciso da un figlio. O comunque da una persona amata.

— E continua a non vederne il volto?...

— Sì... Forse è per questo che non mi sono mai sposato...

— Non se ne dolga. E' più fortunato di me. Perché lei un figlio ce l'ha...

Elia si guardò intorno. E vide i visi protesi verso di lui. A scrutarlo. A scavargli dentro. Per scoprire la paura. Per annusarla.

E sentì crescere il desiderio di sangue di quella piccola folla. Che saliva ad ondate verso di lui. Quasi fosse un pugile in procinto di crollare. Gli occhi tumefatti. Ormai incapaci di vedere. Ciechi di dolore e di sconfitta.

Ma rifiutò di cadere.

E spazzò quell'illusione con un gesto protervo.

Poi si avvicinò a Serena. Con calma. E le cinse le spalle con affetto. Le baciò teneramente i capelli. E la accarezzò a lungo. Stringendole la mano. E lasciandosela stringere. Per dimostrare ad ognuno la loro appartenenza. Il legame profondo che li univa. Indissolubilmente.

Il Pirata fu colto di sorpresa. Ma si riprese subito. Nonostante i toni inaspettatamente educati, quella era ormai una lotta mortale. Senza esclusione di colpi. E non doveva stupirsi di nulla.

Per nulla annullì.

Come se la cosa non lo infastidisse più di tanto.

— Vedo che ha scoperto anche questo...

— Strano, vero? Uno tiene nascosto un segreto per tutta una vita. E poi, all'improvviso, salta fuori. Ma non è questo il punto. Lei è afflitto da un altro incubo. Che si incrocia inesorabilmente con il primo...

— Già...

— Un senso di colpa continuo. Che non l'abbandona mai. Si è salvato dal campo di concentramento da solo. Mentre guardava i suoi genitori entrare nella camera a gas...

— Lei mi ha avuto in cura proprio per questo.

Il Topo allora si alzò. E si volse verso quegli uomini che premevano intorno. Con urgenza. Giurati di uno strano processo. In cui giudici e colpevoli sedevano assieme. E chiese la loro attenzione con lo sguardo. Come se quello fosse un film. Nella scena in cui l'avvocato, sul punto di cogliere in fallo il teste, strizza l'occhio alla giuria.

— E mi dica... Si sente guarito?

Il Pirata sospirò.

— No. Non del tutto. Ogni tanto mi sveglio ancora...

— E sente una voce ripeterle: *Vigliacco, non hai avuto il coraggio di seguirli. E' un torto che tu viva. Pensaci: se non provvedi tu, verrà qualcun altro a fare giustizia...*

Il Topo ritornò a sedersi. Ed il Pirata lo aggredì.

— Non è amorale aver scelto la vita...

— No. Ma è amorale essersela garantita vendendo l'anima al Diavolo...

La tensione giunse allo spasimo. Ed il Pirata riuscì a stento a controllare la sua irritazione. Rivolse le mani al fuoco. In attesa che sangue e pensieri riprendessero calore. Poi si girò. E sorrise.

— Questa è solo psicanalisi. Non basta a dimostrare la mia responsabilità in quattro delitti...

— No. Ma era necessario chiarire i fondali.

— E allora continui...

Il Topo fissò per un attimo il fuoco. Affascinato dalle fiamme. E poi partì all'attacco. Con cattiveria. Per ferire.

— Carla lo ricattava. Perché aveva scoperto l'identità del *Sommo Sacerdote*. Dell'uomo cioè che l'aveva trasformata in cane. Pretendendo che gli leccasse la mano. E che strisciasse per terra, a quattro zampe. Mentre guaiva, supplicandolo...

Il Pirata non resistette.

— Lei è pazzo...

Ma il Topo non diede segno di aver sentito. E continuò implacabile. Con voce rauca.

— Ricorda i fondali? Fu ciò che capitò a sua madre. Quando fu spinta a bastonate nella camera a gas. Capisce, adesso? E' lei quell'aguzzino...

(75 Continua)

OTTIGA STEFANO
CONTROLLO GRATUITO
CON I MIGLIORI COMPUTERS
ESECUZIONE PERFETTA - CONSEGNA IMMEDIATA

SABATO 24 AGOSTO 1991
CRONACA Torino

OTTIGA STEFANO
IL PIU' GRANDE CENTRO
DI OTTICA E CONTATTOLOGIA
Via Genova 126/128 - Tel. (011) 49.66.777 (5 linee)

Franco Amato (psi)

TERRORISMO
Discutiamone a scuola

Un invito a dedicare le prime ore di lezione del prossimo anno scolastico a una discussione sugli anni del terrorismo è stato fatto al ministro di Grazia e Giustizia, Claudio Martelli, da un consigliere comunale di Torino, il socialista Franco Amato.

LOTTO Sabato 24 Agosto 1991

BARI	32	85	14	76	7	NAPOLI	16	50	87	88	78
CAGLIARI	67	50	74	2	66	PALERMO	49	12	42	36	61
FIRENZE	30	57	56	62	67	ROMA	56	72	14	79	8
GENOVA	28	75	62	35	39	TORINO	62	69	45	84	19
MILANO	61	2	76	20	58	VENEZIA	23	38	34	81	63

ENALOTTO
COLONNA VINCENTE X21 121 XX2 1X2

IL SAP, sindacato dei poliziotti, esprime il proprio duro parere in una lettera indirizzata al presidente Cossiga

Vi si parla di «direzione politica del terrorismo» che non è mai stata catturata perchè «ancora non ha un volto»

«Curcio rimanga in galera»

Non possono essere d'accordo con la proposta di concedere la grazia a Curcio. E ora, poliziotti e uomini delle forze dell'ordine, lo dicono senza mezzi termini in una dura lettera-aperta indirizzata al capo dello Stato Francesco Cossiga. Due pagine fitte in cui si spiega, si chiarisce, soprattutto si chiede di rispettare la memoria di coloro che sono morti per porre fine agli «anni di piombo».

Loro se li ricordano i volti di quei colleghi, non importa se poliziotti o carabinieri, se agenti di custodia o finanzieri, morti ammazzati combattendo il terrorismo in prima linea. Si ricordano ancora i funerali, i troppi picchetti d'onore nelle camere ardenti difronte ai feretri di amici usciti come loro in servizio di pattuglia ma mai tornati. Sanno delle collette fatte in silenzio e lontano da grossi titoli di giornali per aiutare chi una mattina si era scoperta vedova, non dimenticano la paura provata ai posti di blocco.

Spiegano di non voler vendetta, ma non possono e non vogliono rimanere silenziosi di fronte alla grazia a Curcio. La lettera aperta indirizzata a Francesco Cossiga è firmata dal presidente del Sindacato autonomo di polizia, Carmine Fiorili, dai rappresentanti sindacali piemontesi e lombardi, da semplici agenti. Diffusa stamattina a Torino, in quella stessa città che negli Anni Settanta è stata presa di mira e ha dovuto contare i suoi morti, non si limita comunque a ricostruire l'atmosfera di quell'epoca. Parla del terrorismo, soprattutto della sua «direzione politica» che «non abbiamo mai potuto prendere perchè ancora oggi non ha avuto un volto, un nome». E questa è molto più che una recriminazione fatta da sospetti e lunghe indagini mai concluse. E' una sconfitta che brucia e che continuerà a bruciare.

Non solo. Si spiega anche «soltanto dopo aver esaurito le cartucce, i delinquenti arrestati hanno cominciato a pentirsi. Sono arrivate "le prese di coscienza laceranti, le dissociazioni". Ma è troppo comodo e troppo bello saltare la trincea quando la guerra è persa».

Non si pongono questioni di colore di partito, si ricorda. Si ricorda e basta. Se da una parte si fa presente che nessuno avrebbe qualcosa da obbiettare su un gesto di magnanimità e per motivi umanitari «venisse concedessa non una, ma cento grazie», dall'altra si dice: «Offrirla ad una solo, motivando ogni cosa con il voler ribadire o sancire la fine dell'emergenza, è una cosa che non può non farci molto dispiacere. Non è questo che voleva chi è rimasto vittima di attentati».

Si riparla dei colleghi uccisi, di quei giorni che almeno sembrano così lontani, ma che hanno lasciato un segno profondo. Le cifre fornite dallo stesso sindacato ripercorrono passo dopo passo quanto accade allora. E' lo specchio di un Italia che nel 1975 è costretta a contare 373 attentati, 702 l'anno successivo. E sono 1353 nel 1976 e 1926 nel '77. Ma non è finita: si sale ancora in una statistica che nessuno avrebbe mai voluto scrivere. L'anno dopo si arriva a 2379 e a 2513 nel 1979: è il periodo più difficile, quello in cui l'offensiva del terrorismo diventa sempre più forte, segue una cadenza quasi quotidiana. E' il momento in cui la tensione continua a crescere incessantemente, il momento in cui le forze dell'ordine vedono aumentare il triste elenco delle loro vittime e a poco sembrano servire operazioni e indagini. Poi però gli arresti cominciano a minare profondamente le organizzazioni eversive, tutto inizia a tornare alla normalità.

Nella lettera, le discussioni fatte in questi giorni, vengono con cura lasciate da parte. Non si cerca la polemica con i partiti o con il «palazzo», si vuole confermare che la politica, chiave di volta della proposta di grazia, «è molto lontana dalle nostre menti e dai nostri cuori per cui non sappiamo...». Quell'aspetto che coinvolge segreterie di partito e i loro leader sembra non interessare. Si vorrebbe evitare di inserirsi prepotentemente nel dibattito che è scoppiato in queste settimane tra milleaccuse, si vorrebbe poter evitare tutti i trabocchetti politici. E alla fine rimane, quindi, solo una domanda: «Ma quali certezze avremo nel nostro lavoro, egregio Presidente, se i delinquenti usciranno dal carcere non per motivi umanitari ma soltanto per una qualche ragione politica? Continueremo in ogni caso a compiere con volontà e con tutte le nostre capacità il dovere a cui siamo chiamati, rispettando ogni decisione che sarà rpesa, difendendola in ogni caso».

Paolo Negro

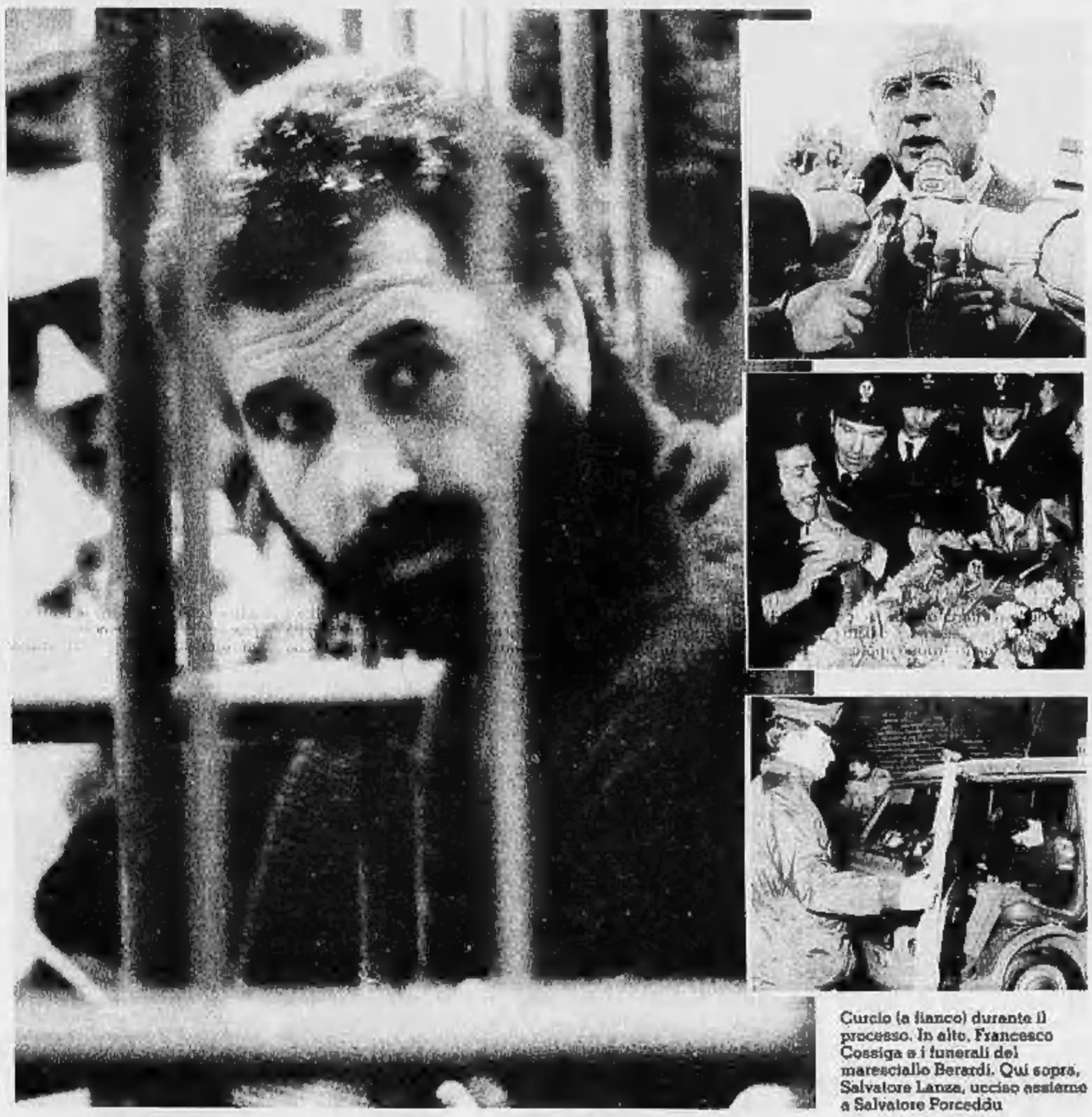

Curcio (a fianco) durante il processo. In alto, Francesco Cossiga e i funerali del maresciallo Berardi. Qui sopra, Salvatore Lanza, ucciso assieme a Salvatore Porceddu

Il centralino di soccorso sanitario

La prossima estate un aiuto dal 118

Se avete problemi di salute o esigenze di pronto soccorso, chiamate il 118. Così, dalla prossima estate, verrà consentito ad ogni cittadino tramite chiamata gratuita di sfruttare al meglio i lunti servizi sanitari cui oggi è difficile accedererе e tra cui è ancor più difficile districarsi.

A partire dalla necessità spesso impellente o disperata di medici, ambulanze e persino di elicotteri di pronto intervento. Senza contare l'offerta di un immediato contatto con uno staff in grado di gestire ogni problema sanitario, dall'individuazione dell'ospedale capace di fornire un'assistenza mirata a seconda delle diverse esigenze sino al reperimento immediato di un posto-letto.

Sembra fantascienza, è un progetto in gestazione da sei anni anticipato per la prima volta dal ministro Degan nell'autunno '85. Alla sua base, l'esempio di iniziative analoghe già positivamente collaudate non solo in Germania e negli Stati Uniti ma anche in Italia, nell'ambito territoriale di Udine e Bologna.

E adesso, finalmente, proprio il Piemonte sarà la prima regione su scala nazionale a dotarsi del nuovo numero di pronto soccorso sanitario. Nei prossimi giorni la nomina su iniziativa dell'assessore Eugenio Maccari della commissione di studio che, entro sessanta giorni, dovrà fornire un progetto di massima per la realizzazione del servizio che, calcolati altri otto mesi per avviare il progetto, alla fine dell'estate '92 diventerà realtà.

Sempre in Piemonte, il «118» comincerà probabilmente a fornire un pacchetto di servizi essenziali che verranno poi ulteriormente estesi. Già stabilito nel frattempo che l'organismo chiamato a deliberare in proposito si avvarrà di rappresentanti della Croce Rossa, delle pubbliche assistenze, del 57.47, dell'Aci 116 e di altri organismi ancora da stabilire.

Ancor da definire, invece, la scelta finale tra una gestione diretta dalla Regione o il suo affidamento ad una struttura più agile, capace di offrirlo «chiavi in mano». Tra i gruppi interessati, secondo le prime anticipazioni, alcuni imprenditori legati all'Aci che vantano una specifica esperienza di elisoccorso.

DOVE PASSARE PER EVITARE GLI INGORGHI

L'assessorato ai Lavori Pubblici del Comune di Torino e gli uffici tecnici di Enel, Sip, Aem, Italgas e Atm hanno fornito l'elenco delle principali interruzioni stradali provocate dai lavori in corso durante la prossima settimana.

1. via XX Settembre, piccoli restringimenti di carreggiata fra corso Regina Margherita e piazza San Giovanni (i lavori dovrebbero finire nei primi giorni della settimana)

2. via Consolata chiusura totale nel tratto compreso fra piazza Arbarello e corso Regina Margherita

3. piazza Arbarello e via Siccardi, restringimento carreggiata e dell'area di parcheggio

4. via Santa Chiara, chiusura totale nel tratto fra via Consolata e via Bligny

5. via Pietro Micca, restringimento carreggiata all'angolo con piazza Castello

6. corso Potenza, restringimento carreggiata ovest fra le vie Luini e Morelli

7. strada Villaretto, chiusura all'altezza del numero 110

8. strada Mongreno, restringimento carreggiata all'altezza del numero 241

9. corso Inghilterra, restringimento carreggiata all'incrocio con corso Vittorio

10. corso Massimo D'Azeglio, restringimento carreggiata all'angolo con corso Bramante

11. piazza Statuto restringimento carreggiata fra via Pesaro e strada del Fortino

UNIONE INDUSTRIALE

Tra Unione Sovietica e crisi jugoslava preoccupazione per i business all'est

Le incertezze sul futuro dell'Unione Sovietica, la crisi jugoslava e la difficoltà degli altri paesi dell'est europeo a creare un'economia di mercato rischiano di fermare il processo di crescita degli scambi commerciali con l'Italia. Lo sostengono i responsabili dell'Unione Industriale di Torino in un documento diffuso agli organi di informazione.

«Un'eventuale riduzione dei rapporti commerciali - affermano - sarebbe particolarmente grave per l'industria torinese che nel 1990 ha destinato il 5,7 per cento delle esportazioni, pari a 973 miliardi di lire, ai paesi dell'est europeo. Nel saldo con le importazioni, che hanno raggiunto i 290 miliardi, si è registrato un attivo di 683 miliardi».

I maggior sbocco verso l'est europeo dell'industria torinese è rappresentato dalla Polonia, dove nel 1990 sono state esportate merci per 385 miliardi; seguono Urss (274 miliardi), Jugoslavia (207), Ungheria (43), Cecoslovacchia (39), Bulgaria (16), Romania (12) e Albania (1 miliardo).

L'Unione Industriale di Torino

VINOVO

Ruba un Fiorino è bloccato dai CC

I carabinieri di Vinovo hanno arrestato a Candiolo Terry Tognolo di 23 anni, residente a None, regione Cascine Ollevaro 28, celibe, tossicodipendente, pregiudicato. Il giovane ha rubato un Fiorino della Fiat appartenente a Sergio Faletto di 43 anni residente a Valperga. Dopo un breve inseguimento i carabinieri lo hanno bloccato. Sotto interrogatorio Terry Tognolo ha confessato di avere rubato l'autoradio e altro materiale sulla Fiat Uno di Susanna Placco di 43 anni.

L'entrata di Palazzo Lascaris

REGIONE PIEMONTE

I partiti affrontano il problema anziani Proposti al Consiglio 8 progetti di legge

Nei primi sei mesi del 1991 sono stati presentati al Consiglio regionale del Piemonte otto progetti di legge sugli anziani. Ne sono promotori quattro gruppi consigliari: quello democristiano (una proposta), il gruppo consiliare pensionati (con ben quattro progetti), i missini (uno), e gli uomini della quercia che hanno presentato due progetti di legge.

La giunta regionale, presieduta da Gian Paolo Brizio, non ha presentato nessun progetto sull'argomento. Nessuna delle proposte dei gruppi, però, è stata ancora esaminata dall'assemblea di Palazzo Lascaris ed approvata.

La ripresa dell'attività legislativa, prevista per i primi giorni di settembre, potrebbe essere decisiva per almeno alcuni di questi progetti se la quarta commissione consiliare riuscirà a smaltire in breve tempo l'enorme mole di provvedimenti presentati dai gruppi sulle tematiche sociali.

PORTA NUOVA è da tempo ricovero di sbandati, giovani disperati e spacciatori

Il calvario di Raffaella, Valentino e del loro bimbo di 5 mesi senza una casa

La vita sui binari

Famiglia con pupo in stazione

Il vicequestore, Filippo Dispenza: «A Porta Nuova ci tocca fare anche gli assistenti sociali». Occorrerebbe una efficace struttura sociosanitaria per affiancare il lavoro di prevenzione

Da un mese una coppia di giovani e il loro bambino in fasce dormono sui vagoni e nell'atrio di Porta Nuova. Da trenta giorni Valentino Ercolani, 29 anni, di Roma; Raffaella Pillioni, 23 anni, torinese, e il loro bimbo, Mirko, di 5 mesi, sopravvivono grazie alla carità e al buon cuore di chi gravita o lavora in zona ed ha saputo di questa brutta storia, frutto di disperazione e malessere. Da un mese c'è quindi chi porta loro un panino, chi porge mille lire, e anche chi chiude un occhio per queste anomale presenze in stazione che a rigor di legge dovrebbero essere multate. Quasi che le leggi le applicassero robot e non uomini.

«Sono figlia unica - racconta con aria stanca Raffaella, in braccio il pupo che fissa tutto e tutti con aria curiosissima -. I miei si sono separati tre anni fa, giusto quando me ne sono andata di casa, trasferendomi a Roma. Volevo recitare. Tentare la mia strada. Poi ho incontrato Valentino. Ci siamo messi assieme. E' nata la nostra storia. Lui è di famiglia povera, poverissima. Forse anche questo non andava ai miei che si aspettavano chissà quale principe azzurro a incrociare la mia strada».

Il racconto continua: «Quand'ero incinta siamo venuti a Torino; c'è stato un barlume di amore da parte dei miei. Per qualche giorno siamo stati ospiti di mio padre. Ma c'è stato un litigio tra lui e Valentino e ci siamo trovati con le valigie in mano, alla porta».

Si torna a Roma; Mirko nasce al Policnico. «Ma nella capitale proprio non potevamo stare. Peggio che a Torino, con la madre di lui, poverissima, e la pensione al limiti dell'assistenza sociale». Viene così rifatto il viaggio della speranza verso il nord. «Ci ha ospitati per qualche giorno mia madre. Ma evidentemente eravamo troppo ingombranti, via anche da casa sua. E così eccoci qui, a sperare e a chiedere l'elemosina».

Che cosa chiedano e vogliano è chiaro. «Una casa, un lavoro, un'opportunità - dice Valentino -. Ho un diploma di scuola alberghiera. Ma come posso lavorare se non ho la residenza? E come posso lasciare qua sola Raffaella nell'atrio della stazione? Ieri si è girata un attimo e le hanno portato via la borsetta con quel poco che avevamo di soldi e documenti...Suor Teresa nei giorni scorsi si è offerta di ospitare lei e il bimbo nella cappella della chiesa che c'è qui nei pressi, in via Nizza. Per non far ammalare il bimbo».

«Ma io non voglio lasciare Valentino - interviene decisa Raffaella -. Siamo una famiglia, anche se non siamo sposati. Perché mai dovremmo dividerci? Certo che avevamo messo in conto anche il menefreghismo della gente. Ma non fino al punto di pensare seriamente che di indifferenza ti possono anche far morire».

La stazione di Porta Nuova come zona franca? Il vice questore, Filippo Dispenza, traccia un quadro molto reale della situazione. «I problemi nostri sono innanzitutto spacciatori, borseggiatori, rapinatori, e da questo punto di vista in questi ultimi due anni abbiamo fatto un lavoro enorme, al punto che non c'è paragone con altre stazioni ferroviarie tipo Roma o Milano. D'altronde l'area dentro e attorno alla stazione è da sempre coacervo di sbandati e gente di tutti i tipi. Anche solo persone che si sentono sole e vogliono stare in mezzo agli altri, stanno come stiano. Ma tutto il "corollario" non può essere completamente a carico nostro. Noi facciamo più di quel che ci compete, in termini umani, di assistenza e di aiuto... Non siamo certo i poliziotti rigidi tutori della legge e basta. Rintracciamo e ascoltiamo tanti giovanissimi che scappano dal sud e che vengono qui attratti quasi da un miraggio. Abbiamo salvato ragazzini e ragazzine dalle grinfie di personaggi loschi. Ascoltato storie amare. Per non parlare dell'aiuto dato ai tossicodipendenti trovati in overdose nei bagni pubblici. Oltre e noi qui in stazione occorrerebbe quindi una struttura pubblica sociosanitaria, sempre in funzione, con assistente sociale, psicologo, medico e un pronto soccorso che non può certo essere quello dei dipendenti delle ferrovie».

Ivano Barbiero

Raffaella Pillone e Valentino Ercolani con il loro bambino, Mirko

Accettare oppure no?

Al Sinodo i valdesi sull'8 per mille

Domani alle ore 15,30 nel tempio di Torre Pellice si svolgerà il culto di apertura del Sinodo delle Chiese valdesi e metodiste. Predicherà il pastore Alberto Taccia e verrà consacrata al ruolo pastorale la candidata Teodora Tosatti. In serata, alle 21, nell'aula sinodale, si terrà un dibattito sul tema «Regime fascista e Chiese evangeliche», in riferimento all'omonimo libro, appena edito dalla casa editrice Claudiana, del prof. Giorgio Rochat. Il tema è particolarmente interessante perché documenta la linea di azione della polizia del regime nei confronti delle Chiese evangeliche italiane ed i momenti di scontro specie verso i pentecostali, più movimento e meno rappresentati istituzionalmente. Ma cosa succederà al Sinodo di quest'anno? Ancora una volta si discuterà sull'8 per mille dell'Irpef che, secondo la legge 222/1985 (fra Stato e Chiesa cattolica) è possibile destinare alle confessioni religiose che chiedono di essere destinatarie. I valdo-metodisti non hanno ancora deciso se prendere o no questi soldi. In questi anni si è sviluppato un ampio dibattito prima al Sinodo del 1985, poi nelle singole comunità che si sono pronunciate a favore o contro. Sono emerse in sostanza due posizioni. Quella favorevole sosteneva l'uso dei soldi per potenziare la propria azione sociale (istituti per anziani, scuole, progetti culturali, iniziative di sostegno verso gli immigrati ecc.). Quella contraria sostiene invece la necessità di rifiutare l'8 per mille per non avallare una legge pensata prioritariamente in funzione del culto cattolico. Attualmente la politica finanziaria dei valdo-metodisti è impostata su tre voci principali: contributi delle singole Chiese (per due terzi), entrate proprie e doni dall'estero. E la campagna di raccolta dei fondi chiede le cosiddette «3P»: una contribuzione al membro di chiesa che sia personale, proporzionale (al proprio reddito), periodica (mensile o annuale). Le uscite riguardano il campo di lavoro (quasi interamente) cioè lo stipendio dei pastori e le spese amministrative. Poco resta per progetti particolari, come quelli di aiuto alle Chiese protestanti del Sud-America che vivono grandi speranze nel lavoro evangelico, ma grandi difficoltà economiche per la situazione del Paesi come l'Argentina o l'Uruguay. Per quanto riguarda la vita generale delle Chiesa valdesi e metodiste in Italia, in una recente intervista del moderatore Franco Giampiccoli al settimanale nazionale delle Chiese evangeliche si può dire che due sono gli aspetti più in movimento: la cultura e la diaconia. La cultura con la creazione in tutta la penisola di centri culturali di dibattito sul ruolo del protestantesimo sull'esempio di quello di Torre Pellice e la diaconia con l'imponente (a volte eccessivo) sviluppo delle strutture sanitarie (ospedali di Torre, Torino, Napoli...) e assistenziali. I deputati al Sinodo avranno dunque molti temi su cui confrontarsi.

Bruna Peyrot

Un'immagine dell'ultimo Sinodo

Il premio Pavese a Lorenzo Mondo

Lorenzo Mondo con il romanzo «Il passo dell'unicorno» (Arnoldo Mondadori Editore) ha vinto l'ottava edizione del premio «Cesare Pavese», patrocinato dalla Provincia di Cuneo e dalla Allsecures Assicurazioni in collaborazione con l'Associazione «Amici del Moscato» di Santo Stefano Belbo. Domani, nella casa natale di Pavese il premio sarà consegnato al vincitore dalla giuria presieduta da Giuliano Soria. «Il passo dell'unicorno» dello scrittore Lorenzo Mondo, vicedirettore de «La Stampa», narra la storia di alcuni amici che, giunti a quell'età decisiva in cui si formulano domande che esigono risposte, si ritrovano in un albergo di montagna che porta il significativo nome di «Hotel Tramonto». Di qui l'apertura di un dialogo sui tanti motivi dell'inquietudine contemporanea, mentre su questo sfondo di disagio campeggia l'immagine salvifica di un mitico camoscio bianco, metafora e presagio di luce.

Farmacie & Autorimesse

Ecco l'elenco delle farmacie aperte con orario continuato dalle ore 9 alle ore 19,30: Almasio, piazza Statuto 3; Antoniotti, corso Moncalieri 59; Cervino, corso Vercelli 111; Comunale n. 3, via Boccaccio 16; Comunale n. 36, via Filadelfia 142; Corso Grosseto, corso Grosseto 223; Degli Stemmi, via Po 31; Del Corso, via Saluzzo 1; Donuto, corso Francia 385; Mijno, via Frejus 100; Monviso, corso Giambone 19; Piana, corso Regina Margherita 114; Picco, via Sacchi 46; Piemonte, corso Toscana 107; Rinetti, corso Lecce 31; Roatis, via Pramollo 6; San Giacomo, via Genova 124; Villa Giusti, via Villa Giusti 7.

Autoriparazioni aperte domani. Chi avesse un guasto all'automobile può rivolgersi a questi indirizzi. Autorizzate Fiat: Numero Verde 1678-28050 (per tutta Italia). Autorizzate Alfa-Romeo: Numero Verde 1678-21022. Autorizzate Lancia: Dambra, quadrifoglio autostradale, tel. 8001988, Settimo; Numero Verde: 1678-25054.

Si è riunita alla mamma e al suo amato papà Cesare

Maria Gabriella Chicco

Lo annunciano a funerali avvenuti la sorella **Miss** con **Giuseppe Marchetti** e **Alessandro**, il fratello **Paolo** con **Mimì Garelli**, zii, cugini e i molti amici. Ringraziamo quanti ci sono vicini in questi difficili giorni. Messa di trigesima 4 settembre ore 17,30 parrocchia S. Massimo.
— **Torino**, 24 agosto 1991.

Anna Garelli col cuore vicino a Mimì e Paolo ricorda **LELLA.**

Dopo lunghe sofferenze riposa nella pace del Signore

Salvatore Sammartano

Addolorati ne annunciano la morte la moglie **Rosaria**, i figli **Paolo e Giovanna**, il genero **Silvio** con la piccola **Alice, Pia** e parenti tutti. I funerali avranno luogo nella cappella dell'ospedale San Luigi di Orbassano lunedì 26/08/91 alle ore 10.
— **Torino**, 23 agosto 1991.

E' mancata ai suoi cari

Agnese Enrichetta Gallo ved. Indemini

A funerali avvenuti ne danno commossa partecipazione i figli **Enrico** e **Renata** e le rispettive famiglie.
— **Carrù**, 21 agosto 1991.

E' mancato, con i conforti della fede, il

dott. Luigi Governa

cavaliere del Lavoro

A funerali avvenuti, ne danno il triste annuncio la moglie **Wanda Borgoglio** ed i figli: **Titti** con il consorte **Federico Possati** e figli **Leonardo, Benedetta** e **Luca, Luisa** con il consorte **Carlo Alberto Rignon** e figlia **Paola, Carla** con il consorte **Giulio Guglielmetti** e figli **Orsola** e **Luigi Aldo, Alessandro** con la consorte **Angela Manzazza d'Arezzi**, la cognata, il cognato, i nipoti e parenti tutti.
— **Lina Parodi**, 24 agosto 1991.

Da **Maria Borgoglio** è vicina con affetto a Wanda e figli.

Severino, Paola, Alberto e Luisa Rattari profondamente addolorati partecipano al dolore che ha colpito la famiglia Governa.

Affettuosamente partecipano **Mariuccia Badarasco** e famiglia, **Fedora Carando, Nilma Fortino** e famiglia, **Pupa Garelli** e figli, **Migina Monateri, Bianca Zancan.**

I nipoti **Bianchardi, Badino, Isolabella, Montalbi** e **Guadalupi** sono vicini a zia Wanda, Titti, Luisa, Carla e Alessandro ricordandolo con affetto lo zio **Gino.**

Consolata e **Max; Lucia** e **Carlo; Angelo** sono vicini a Wanda e figli con tanto affetto.

Giuseppe Ronco, Mariangela Ronco, Giancarlo Casalegnole con tutti i **Colleghi** di **Torino** e delle **Isole** si uniscono ad Alessandro Governa nel suo dolore per la scomparsa del **PAPA'.**

E' venuta a mancare all'affetto dei suoi cari

Maria Amichand ved. Bianco

Lo annunciano i figli **Aldo** e **Jolanda** con le rispettive famiglie, i nipoti e i parenti tutti. I funerali avranno luogo a partire dall'ospedale Mauriziano in corso Re Umberto lunedì 26 agosto ore 11,45.
— **Torino**, 24 agosto 1991.

E' mancata all'affetto dei suoi cari

Giuseppina Lucchetta In Sacerdote

L'annunciano il marito **Roberto**, il figlio **Maurizio** con **Rita**, la sorella, i fratelli e parenti tutti. Un particolare ringraziamento all'Associazione Faro e alle signore Liliana e Caterina. Funerale oggi alle ore 11,45 parrocchia San Benedetto Abate. La presente è partecipazione e ringraziamento.
— **Torino**, 24 agosto 1991.

E' mancata

Maria Morello (magna Iuccia)

anni 90

Ne danno annuncio: nipoti e parenti tutti. Funerali sabato ore 14,30 dalla Casa di Riposo San Giuseppe. E' partecipazione e ringraziamento.
— **San Mauro Torinese**, 23 agosto 1991.

E' mancato

Renato Mannucci

anni 68

Ne danno il triste annuncio la moglie, figlia, genero, nipoti, pronipote e parenti tutti. Un particolare ringraziamento al dott. F. Nucera per le amorevoli cure prestate. Funerali in Pianezza sabato 24 c. m. ore 15 partendo dall'abitazione di via Cotolengo 7 bis.
— **Pianezza**, 24 agosto 1991.

E' mancata all'affetto dei suoi cari

Maddalena Calgaro ved. Picatti

anni 80

L'annunciano i figli **Giuseppe** e **Dolores** con le rispettive famiglie. I funerali si svolgeranno in Susano alle ore 10,30 nella chiesa.
— **Susano**, 23 agosto 1991.

E' mancato

Corradino Peretto

anni 60

Lo annunciano la moglie **Anita**, il figlio **Ermes**, la sorella **Delfia**, parenti tutti. Funerali a Settimo Vittone, domenica 25 alle ore 10,30.
— **Cesnola**, 23 agosto 1991.

La **Direzione** ed il **Personale tutto** de **L'Oreal Italiana** partecipano commossi al grave lutto della famiglia per la scomparsa del signor

Valter Tezzo

fedele collaboratore della Società.
— **Torino**, 24 agosto 1991.

E' mancato

Abdon Grassi

ufficiale vigili urbani

L'annunciano la moglie **Margherita**, i figli **Marco** e **Laura**, mamma, sorella, cognati, nipoti, parenti tutti. Funerali lunedì ospedale San Giovanni, via Cavour, ore 11,30.
— **Torino**, 24 agosto 1991.

L'**Assemblea** dei **Soci** e il **Consiglio** di **Amministrazione** della «**Nuova Cooperativa**» esprimono le proprie condoglianze a Chiara Sasso per l'improvvisa perdita del padre

Stefano Sasso

e le comunicano il proprio affetto in questo momento di sofferenza.
— **Torino**, 23 agosto 1991.

I **Soci** della **Cooperativa Progetto Muret** partecipano al dolore di Chiara per la scomparsa del padre

Stefano Sasso

— **Torino**, 24 agosto 1991.

Franca e **Marco Panizza, Ada** e **Paolo Meucio** partecipano con fraterno affetto al dolore di Pierglovanni per la perdita del fratello

Andrea Vigno

— **Torino**, 23 agosto 1991.

Tino e **Carla** con i ragazzi stringono Franco in un grosso affettuoso abbraccio.

E' mancata ai suoi cari

Olga Cordola ved. Cargnino

anni 75

L'annunciano i figli **Caterina, Domenico, Mariuccia, Giuseppina** con rispettive famiglie, la nuora **Margherita Olivero** vedova **Cargnino** e parenti tutti. Funerali in Casella sabato 24 corrente ore 16,30 dall'abitazione via Garibaldi 3. Un ringraziamento particolare ai dottori Sarda e Pecchiura per le assistenze prestate. La presente è partecipazione e ringraziamento.
— **Casella**, 23 agosto 1991.

Partecipano i nipoti **Rina, Paolo Cumino** e famiglie.

Dopo una vita operosa e onesta, è mancato

Pietro Bertino

Lo annunciano la moglie **Natalina**, i figli **Lino, Dario** con **Luigina**, le nipoti **Piera** con **Francesco, Silvia** con **Pier Aldo** ed **Alessandra**, parenti tutti. Funerali in Piano sabato 24 agosto ore 15,45 dall'abitazione via Grange 3.
— **Piano Torinese**, 23 agosto 1991.

Famiglia **Borla** e **Dipendenti B.B.M.** partecipano sentitamente commossi.

Società Unica partecipa al cordoglio del dott. Dario Bertino.

Partecipano commossi gli amici **Rosita, Giovi, Paolo Baima; Katia, Silvio Tiboni**; famiglie **Ercole, Silvio, Natale, Giovanna Merino; Gigi Costa.**

Tirolari, Collaboratori e **Maestranze** della **10 s.r.l.** sono sentitamente vicini a Dario Bertino in occasione della scomparsa del papà

Pietro Bertino

— **Collegno**, 23 agosto 1991.

Si stringono in un affettuoso abbraccio a Dario gli amici:
Enrica e **Enrico Aruga**
Rosita e **Giovi Baima**
Miranda e **Pietro Bianchi**
Giusi e **Bruno Bocca**
Elsa e **Michele Brero**
Graziella ed **Alfonso Crosetto**
Patrizia e **Roberto Durante**
Luciana e **Gianni Festa**
Enza e **Remo Miola**
Angela e **Franco Pedrazzo**
Maria Pia e **Angelo Saccone.**

La **Birko s.r.l.**, **Amministratori** e **Maestranze** partecipano al lutto del dr. Bertino per la morte del **PAPA'.**
— **Nichelino**, 23 agosto 1991.

ANNIVERSARI

1984 1991

geom. Nicolao Chiaraviglio

indimenticabile e tanto amore.

1990 25 agosto 1991

Terenzio Gualini

Ti ricordano tutti con infinito rimpianto. Messa d'anniversario 25 agosto ore 10. Chiesa parrocchiale di Lillanes (Ao).

1981 1991

Roberto Quario

L'amore che ci lega ha annullato la separazione e il tempo; ti abbiamo sentito partecipe di emozioni, gioie dolori. Seguici ancora, ti cercheremo fra noi. Papà, mamma, **Betta.**
— **Torino**, 24 agosto 1991.

1987 1991

Federica Romero

Nell'aria il tuo profumo.

1963 24 agosto 1991

Domenico Balla

Vivi sempre nel cuore di tua moglie.

1989 1991

Aldo Bassignana

Sempre nei nostri cuori con immenso affetto. **Cesarina e Ivo.**

1951 1991

Ovidio Tealdo

1958 1991

Roberto Calosso

Mamma, **Fede** e **Carlo.**

1941 24 agosto 1991

Albertina Pagliano

Ricordandola, sorelle e fratello.

ORARIO ACCETTAZIONE NECROLOGIE ED ADESIONI

Sportelli Salone LA STAMPA
Via Roma, 80 - Ore 9-12,30; 15-19,30
Sabato 9-12,30
Sportelli Via Marocco, 32

Tutti i giorni compreso il sabato ore 8-00-12,30; 14-21. Domenica dalle ore 16,30

RISTORANTE di Anna Bona

Quei menù raffinati dell'antica locanda

LOCANDA RISTORANTE CA' FIORE - *via Melezet 2 - Bardonecchia - tel. 0122/96591*. Vogliamo riprendere la buona abitudine dei sacri week-end? Ci peserà sicuramente meno il brusco ritorno dalle ferie ormai finite. Andando a Bardonecchia potremo godere di un giorno al fresco, tra una cerchia di monti di incomparabile bellezza, gustare una cucina raffinata in un ambiente immerso nella natura e magari, perché no, regalarci anche una deliziosa cavalcata nei boschi profumati. Mario Viarengo, ottimo e rinomato chef della zona, ha rilevato il grazioso chalet ristorante con annesso maneggio e con la disponibilità di una decina di camere. Prezzo medio di un pasto: 45/50 mila.

CALUSO

Lunedì riprende il lavoro alla Bull Prima assemblea per i cassintegrati

Dopo tre settimane di ferie riprende lunedì 26 agosto il lavoro alla Bull di Caluso, azienda del settore informatico che sta attraversando un momento difficile.

E proprio per l'apertura le organizzazioni sindacali hanno indetto, a partire dalle 9,30, presso i locali del consiglio di fabbrica, un'assemblea con i 120 cassintegrati.

Di questi solamente una trentina, cioè quelli che non hanno i requisiti per il prepensionamento, rientreranno dopodomani in fabbrica, giorno fissato per la rotazione fra il primo e il secondo gruppo dei cassintegrati. Gli altri resteranno ancora a casa, in attesa del prepensionamento.

Intanto la direzione dell'azienda ha comunicato che per il secondo turno della cassa integrazione (inizio fine settembre) saranno interessati 64 dipendenti dello stabilimento di Caluso, 15 di Pregnana, 40 del Marketing e 8 degli enti centrali.

Manifestazione di cassintegrati

MONCALIERI

Subito interventi per borgata Palera

La giunta comunale di Moncalieri che il vicesindaco Domenico Giacotto è riuscito a convocare nonostante il periodo delle ferie, ha disposto che per settembre inizino i lavori per risolvere i problemi di borgata Palera. «Abbiamo necessità che giungano fondi, poi risolveremo quella grave situazione. Intanto a Palera saranno dirottati gli operatori ecologici che risolveranno i principali ostacoli». Intanto la strada principale è stata prontamente risfaltata.

A Rivoli un progetto per razionalizzare l'energia

La luce e il riscaldamento con il motore della «127»

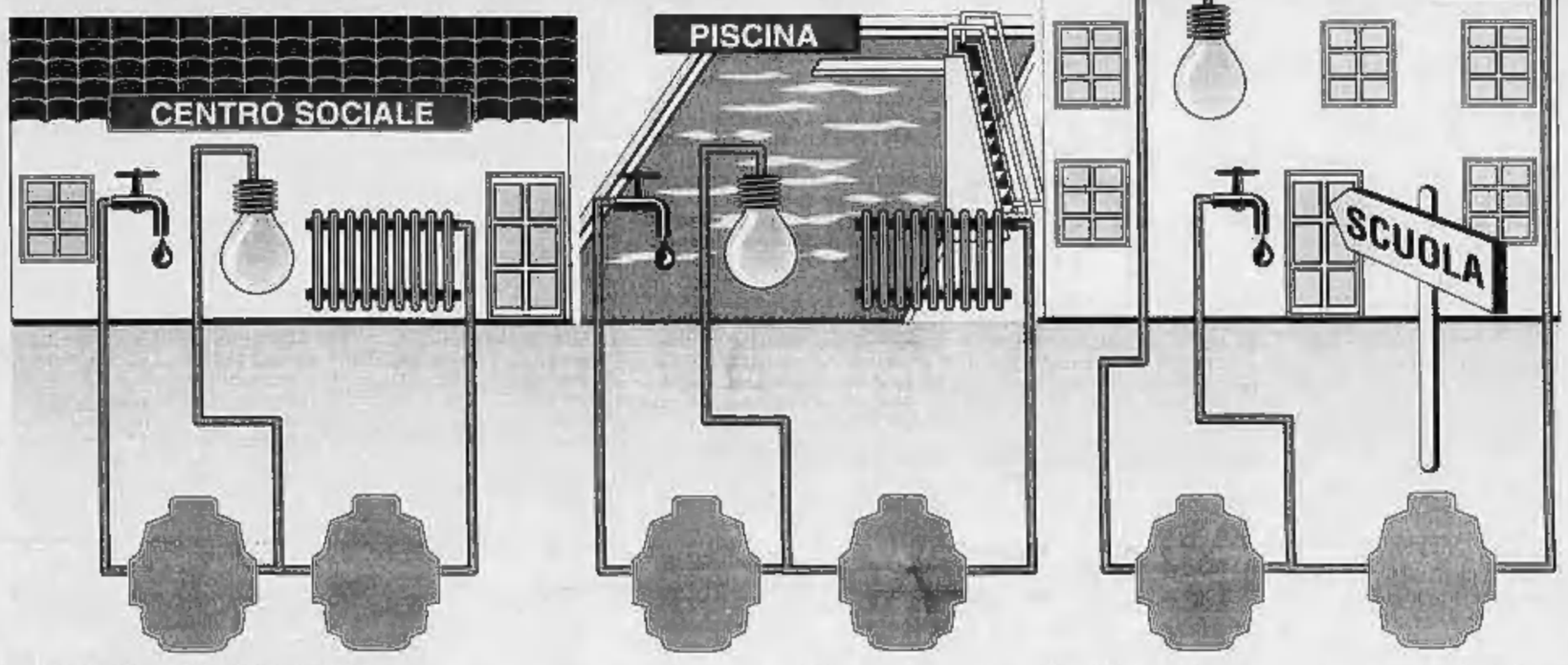

E' in atto a Rivoli un progetto pilota sulla razionalizzazione dell'energia, unito a un'iniziativa di commercializzazione del risparmio energetico. Maurizio Pallante, assessore all'Ecologia del Comune di Rivoli è riuscito ad avviare un discorso nuovo rispetto al miglioramento dell'efficienza energetica, che unisce ad una strategia economica un miglioramento dal punto di vista ambientale.

«Molto spesso, purtroppo — dice Pallante — il risparmio energetico viene confuso con l'idea di una riduzione dei consumi da parte dell'utente. Esso indica invece lo sviluppo di tecnologie che migliorano l'efficienza dei processi di trasformazione dell'energia e che consentano la diminuzione dei consumi alla fonte a parità di servizi finali».

A Rivoli dunque l'edificio pubblico che comprende la piscina comunale, il centro sociale e la scuola media «Gramsci», da ottobre sarà riscaldato e illuminato con l'ausilio di tecnologie «ecologiche». Saranno installate sei macchine di cogenerazione, dette Totem (Total Energy Module), che generano contemporaneamente sia energia termica che elettrica. Si tratta di un motore automobilistico (quello della Fiat 127) da 903 cc alimentato a metano e collegato a un alternatore asincrono. Producendo una potenza elettrica di 15 kW (fabbisogno medio di 20 appartamenti) e recuperando il calore sia del gas di scarico sia da quello sviluppato dalla macchina, eroga contemporaneamente 33.500 KCal/ora (riscaldamento per 3 piccoli alloggi).

IL SISTEMA "TOTEM" FORNISCE ENERGIA ELETTRICA ED ACQUA CALDA

In pratica, mentre per il Totem bastano 105 unità di energia primaria per erogare 100 unità di derivata (28 di elettricità e 72 di calore), ad una centrale elettrica ne occorrono 84 e ad una caldaia a gas 100, che in totale fanno 184.

Ciò che sorprende maggiormente è che per una volta il discorso puramente tecnologico combacia anche con un consistente risparmio monetario. Il Comune infatti non avrà nessun costo di investimento, pagando l'impianto col risparmio energetico che otterrà.

«Fatto 100 il costo energetico attuale — continua Pallante — se a seguito dell'intervento questo costo scenderà a 60, il Comune continuerà a pagare la stessa cifra iniziale, utilizzando il risparmio per ammortizzare i costi di investimento. Una volta esaurito il debito si pagheranno solamente i costi ridotti».

Attualmente il complesso comunale in questione costa all'amministrazione di Rivoli 385 milioni all'anno per luce e riscaldamento.

Le previsioni di risparmio sono di circa 100 milioni a partire dal nono anno di attività dei Totem. Inoltre è prevista un'eccedenza di produzione di energia elettrica dei cogeneratori in rapporto alle necessità della piscina, che sarà utilizzata per l'illuminazione pubblica. La campagna pilota di Rivoli sul risparmio energetico, che trova sostegno anche dalla Cee, prevede ulteriori interventi con la coibentazione dell'edificio e la modificazione dell'impianto di riscaldamento mettendo delle pompe di calore per il riscaldamento per irraggiamento. Terminata anche questa seconda fase di intervento il risparmio energetico si calcola possa aggirarsi dal cinquanta al sessanta per cento.

Se il progetto pilota otterrà i risultati studiati dai proventivi, sarà una vittoria tutta torinese dato che l'ideatore del Totem è il dott. Mario Palazzetti, vicedirettore del Centro Ricerche Fiat.

Elena Vaccarino

FLASH

INDUSTRIA

Ecco 20 miliardi

Ces e governo italiano hanno stanziato 20 miliardi di lire a fondo perduto da erogare a piccole e medie imprese della provincia di Torino e dell'Alto Novarese. Ne dà notizia l'assessore regionale al Lavoro, Giuseppe Cerchio. Le aziende interessate dovranno presentare domanda di finanziamento entro il 12 ottobre. Ciascuna impresa potrà avere contributi fino a 800 milioni per l'acquisto di terreni, capannoni, macchinari. I programmi saranno finanziabili se i relativi investimenti sono stati iniziati entro la data del primo gennaio 1989 e se i lavori saranno ultimati entro il 30 settembre del '92.

ESPERANTO

Lingua europea

Si sta svolgendo il 62° congresso nazionale di esperanto a cui partecipano 250 delegati italiani. Scopo dell'incontro è quello di promuovere l'esperanto come idioma più adatto a creare un nuovo sistema di comunicazione che garantisca il rispetto e l'uguaglianza di tutte le lingue comprese quelle delle minoranze etniche e che ponga fine all'egemonia dell'inglese sulle altre.

RADIO

Privati al Tar

Secondo la federazioni emittenti radiofoniche piemontesi le radio private potrebbero ricorrere al Tar per bloccare il piano di regolamentazione delle emittenze televisive presentato dal ministro Vizzini se non verrà al più presto definito anche quello di assegnazione delle frequenze radio.

Lunedì la Servizi Industriali riaprirà i battenti e la gente teme

Finito l'intervallo, torna la puzza?

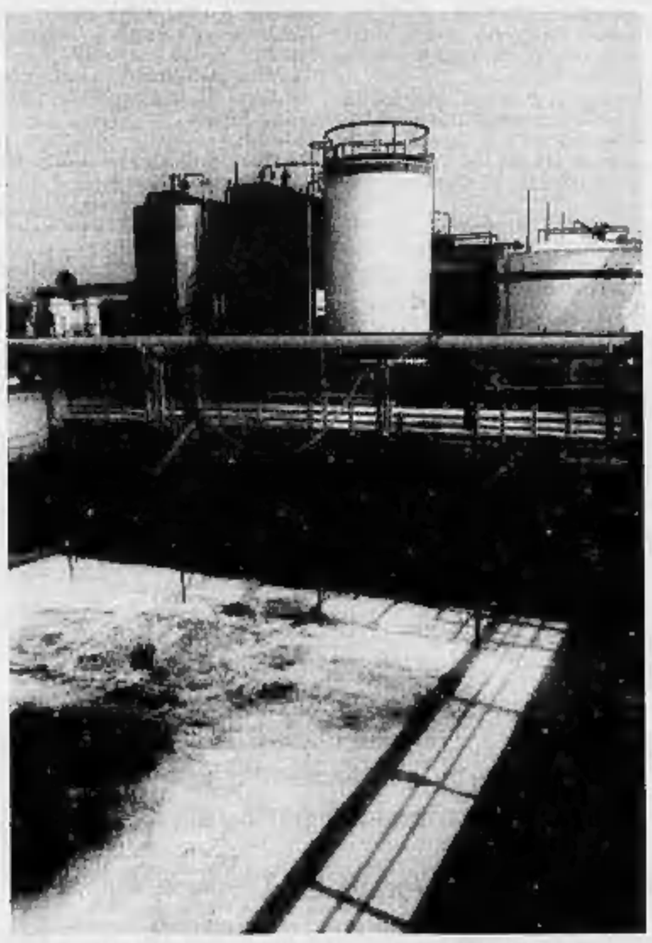

Si scatenano le polemiche sulla proroga concessa all'azienda

Lunedì si riprende. Dopo poco più di due settimane di pausa per ferie ritorna, per gli abitanti di Beinasco, l'incubo della convivenza con la tormentosa puzza che ormai li tiene assediati da anni. Dopo la proroga allo smaltimento per altri sei mesi concessa dalla giunta provinciale all'azienda, le reazioni nella cittadina della prima cintura torinese, sono per lo più di delusione e di stanchezza. Le aspettative erano marcatamente diverse; ad alimentarle era stata, tra le altre, anche la presa di posizione del Consiglio provinciale che il 16 luglio scorso aveva all'unanimità approvato una delibera che impegnava la giunta a non concedere ulteriori proroghe se prima la Regione non avesse individuato un nuovo sito dove trasferire l'azienda. Un equivoco durato poco e ora la puzza è di nuovo aperta.

«Siamo complessivamente delusi - sostiene Vittorio Ronco, un componente del comitato Difesa ambiente locale -. E' da cinque anni che denunciamo la responsabilità di questa azienda e non ci bastano i riconoscimenti postumi sui ritardi delle istituzioni fatti dal presidente della Provincia Luigi Ricca, nell'ultima seduta del Consiglio provinciale. Vogliamo capire perché solo ora si riconosce la gravità della situazione e si cerca di correre ai ripari». Anche l'amministrazione comunale, da tempo impegnata in questa difficile battaglia, non nasconde la propria insoddisfazione per come sono andate le cose nelle ultime settimane.

«L'impegno della Provincia preso a luglio era diverso - sostiene il sindaco Giuseppe Massimino dalla Toscana, dove si trova per un breve periodo di riposo -. La nuova concessione, pur essendo un passo avanti rispetto alle proroghe del passato, rischia di essere un pasticcio. Il problema vero rimane quello dei tempi e i modi della rilocalizzazione degli impianti. Tergiversare su questa questione vuol dire lasciare incancrenire una situazione che ormai non ha più margine di mediazione, tanto più che l'azienda si dimostra sempre più inattendibile negli impegni intrapresi». Anche l'assessore comunale all'Ambiente, Vittoria Fissore, dei verdi, è un po' preoccupata. «Non si capisce cosa succederà dopo i sei mesi di questa ulteriore proroga; se l'obiettivo primario è davvero il suo trasferimento o più semplicemente la verifica per una sua permanenza. Nella delibera provinciale di proroga manca poi uno dei punti che l'amministrazione aveva chiesto, quello della reperibilità per un controllo 24 ore 24 del fenomeno della maleodorazione». La Chiesa locale continua intanto la sua opera di sensibilizzazione all'interno e all'esterno delle parrocchie. «La gente è stanca di dichiarazioni, appelli, documenti e vuole atti più concreti; serve ormai un qualche scossone forte» afferma don Bartolomeo, da tre anni parroco nella chiesa di San Giacomo a Fornaci, una delle frazioni colpite dalle quotidiane e nauseabonde zaffate. I cancelli dell'azienda sono ancora chiusi ma da lunedì comincia quella che già è stata battezzata «operazione verità». Nelle prescrizioni dettate dalla Provincia all'azienda sono previsti punti severi, essenzialmente nel settore delle acque reflue e delle emissioni in atmosfera: niente ricevimento, conferimento e trattamento chimico-fisico dei reflui dalle 8 di sera alle 6 del mattino. Vincoli ci sono poi sulle portate in ingresso, sul riciclo delle acque e sul carico inquinante. E' prevista una riduzione della potenzialità massima nominale dell'impianto chimico-fisico-biologico dalle attuali 150 mila tonnellate semestrali a 75 mila, per tutta la durata della autorizzazione ed è garantita la possibilità di accesso immediato agli impianti a qualsiasi ora senza obbligo di approvazione preventiva da parte della Direzione al personale di vigilanza degli Enti preposti. Anche se tutto verrà rispettato rimane aperto l'interrogativo del trasferimento. Le ipotesi in materia sono tante. Quella che si va facendo strada e trova prime conferme anche nell'interesse dimostrato dall'azienda verso una eventuale collaborazione con il Consorzio Po-Sangone, riguarda la possibilità di uno svuotamento graduale dell'unità produttive mediante spostamenti parziali di singoli impianti o linee di trattamento, magari con modifiche della ragione sociale e nominale dell'azienda. L'area territoriale di riferimento dovrebbe essere quella del bacino del Consorzio.

Bruno Alovisio

FRETTE
Saldi d'Estate
dal 12 agosto al 10 settembre
SCONTI
FINO AL 50%
TORINO
Via XX Settembre, 64/d - tel. 011-519643
ALESSANDRIA
Via Dei Martiri, 10 - tel. 0131-55752

echi di cronaca

Magazzino musicale Bra (Cn) fraz. Roreto. Buone vacanze.

La sicurezza di pagare un prezzo giusto. Riapertura il 27 agosto 1991.

AVIS
CENTRO TRASFUSIONALE
Via Ventimiglia 1 - TORINO - Tel. 634.426

ISTITUTO POLIGRAFICO E ZECCA DELLO STATO
GAZZETTA UFFICIALE
SI AVVERTE CHE GLI AVVISI PER LA
«GAZZETTA UFFICIALE»
SONO ACQUISITI IN
VIA CAVOUR 17

DOVE POSSIAMO ANDARE A CENA?

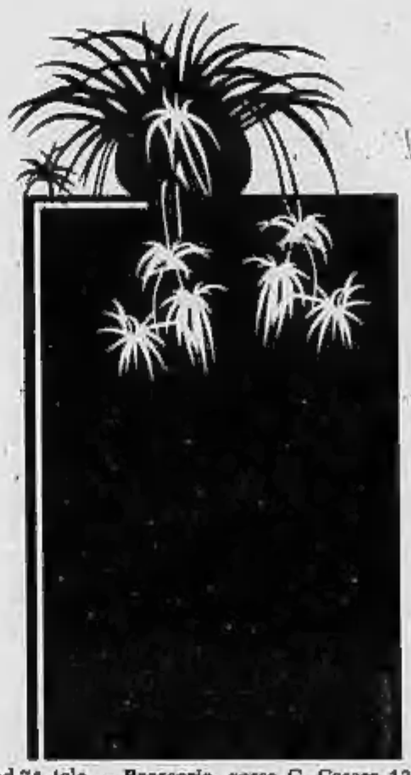

I dati sono segnalati dagli stessi proprietari. Tuttavia, poiché per i ristoranti non esistono turni obbligatori, sarà opportuno verificare con una telefonata se il locale scelto è aperto.

RISTORANTI APERTI OGGI

Zona Centro

Alla Beca di San Francesco, via S. Francesco da Paola 27, tel. 8398464, rip. lunedì.
Al Pigaron, via A. Albertina 27, tel. 832.303, riposo domenica;
Al 24, via Montebello 24, telefono 831.712, riposo martedì e sabato a pranzo;
Arcadia, Galleria Subalpina, telefono 56.13.898;
Balbo, via Doria 11, telefono 512.743, riposo lunedì;
Bozzi, via S. d'Assisi 21, telefono 546.760, riposo martedì;
Biribissi, corso S. Martino 6, tel. 510.280, riposo domenica;
Bistrot, via T. Rossi 2, telefono 531.029, riposo lunedì;
Caffè S. Carlo, piazza S. Carlo 156, telefono 515.317, riposo lunedì;
Caval'd Brons, p. S. Carlo 157, tel. 553.491, riposo domenica;
Cit Turin, via Arsenale 44, telefono 557.6154, riposo lunedì;
Conte Verde, via Bellezia 15, telefono 436.1408, riposo sabato mattina e domenica;
Da Giuseppe, via S. Massimo 34, telefono 812.2090, riposo lunedì;
Da Ignazio, via Rattazzi 1, telefono 534.068;
Da Mauro, via M. Vittoria 21, telefono 839.7811, riposo lunedì;
Del Cambio, piazza Carignano 2, telefono 546.690, riposo domenica;
Della Rocca, via della Rocca 22/b, telefono 631.184, riposo domenica;
Delle Indie, via Verdi 10, tel. 839.7441, riposo giovedì;
Filo di Marianna, via P. Tommaso 2/b, telefono 669.2365, riposo martedì;
Firenze, via S. Francesco da Paola 41, telefono 839.5808, riposo lunedì e martedì mezzogiorno;
Gran Carlo, via Magenta 2, telefono 535.359, riposo lunedì.
Ij Brandè, via Massena 5, telefono 544.449, riposo domenica e lunedì (solo la sera);
Il Blu, corso Siccardi 15, telefono 545.550, riposo domenica;
Il Ciclope, via San Francesco da Paola 46, telefono 839.8011, riposo martedì;
Il Settembrino, via Goito 9, telefono 650.3458;
La Campana, via XX Settembre 79, telefono 521.4011, riposo domenica;
La Caravella, via f.lli Vasco 2, telefono 839.5105, riposo lunedì;
La Magnolia, via Mercantini 6, telefono 518.816, riposo lunedì;
La Taverna dei Mercanti, via Mercanti 28, telefono 511.078, riposo domenica;
L'oste del Borghivej, via Tasso 7, telefono 436.03.86, riposo lunedì;
Mamma Licia, via Mazzini 50, telefono 888.942, riposo lunedì;
Mare chiaro, via S. Francesco d'Assisi 21, telefono 546.760, riposo martedì;
Marella, via Gioberti 4, telefono 517.391, riposo lunedì;
Marinella, via Verdi 33, telefono 831.525;
Maxipiatto, via Passalacqua 4, telefono 541.370, riposo domenica;
Mellow, corso Siccardi 15, telefono 511.282, riposo domenica;
Nuovo Regio, piazza Castello 117, telefono 511.770, riposo lunedì;
Porta di Savona, piazza Vittorio 2, telefono 831.453, riposo lunedì e martedì pranzo;
Samoa, via Montebello 11, telefono 874.713, riposo lunedì e martedì a mezzogiorno;
Self Service Torino 1, via Lagrange 43, telefono 542.126, riposo domenica;
Sotto la Mole, via Montebello 9, tel. 832.201, riposo mercoledì;
Spaccanapoli, v. Mazzini 19, tel. 8397511.
Tiffany, piazza Solferino 16, telefono 540.538, riposo domenica;
Torino, via Nota 7, tel. 521.3088, riposo domenica;
Vecchia Lanterna, corso Re Umberto 21, telefono 537.047, riposo sabato pranzo e domenica.
CINESI:
Du-Cheng, via XX Settembre 62, telefono 546.159, riposo lunedì;
Nuova Fenice, corso S. Martino 5, telefono 553.087, riposo lunedì;
La Pagoda, via Gioia 2, telefono 539.897, riposo martedì;
Nanchino, corso Beccaria 2, telefono 521.4060, riposo lunedì;
Mister Hu, via Mercanti 16, telefono 545.177;
Panda, corso Vittorio 29, telefono 669.8102, riposo lunedì;
Porta di Drago, via Camurana 12, telefono 512.353, riposo lunedì;
Hua-Tali, via S. Quintino 1/b, telefono 517.974;
Kuoji, via S. Massimo 4, telefono 830.979;
Shangai, Porta Palatina 8, telefono 518.433, riposo martedì.

San Salvario Valentino

Chalet, viale Virgilio, telefono 650.97.56, riposo lunedì;
Al todo de modo, piazza M. Cristina 1, telefono 650.82.25, riposo domenica;
Da Zia Amelia, via Nizza 31, telefono 669.9472, riposo martedì;
Dei Chianti, via Saluzzo 13, telefono 650.5618, riposo lunedì;
Duc Mondi, via Saluzzo 3, telefono 657.090, riposo domenica;
Grilly, via Galliari 4, telefono 657.115, riposo domenica e lunedì;
Il Papavero, corso Raffaello 5, tel. 650.2660, riposo domenica;
Imbarco Perosino, viale Virgilio 53, tel. 657362, riposo lunedì;
La Fiorentina, via Saluzzo 6, telefono 669.2341;
La magione del Tau, corso Bramante 81, telefono 695.4872;
La Rotonda, corso M. d'Azeglio, 11, telefono 689.833;
La Scaletta, via Giuria 27, telefono 655.763, riposo lunedì;
L'Idrovolante, viale Virgilio 105, tel. 657.802, riposo domenica;
Mellow, via Nizza 3, telefono 669.9174, riposo giovedì;
Messico, via Galliari 8, telefono 650.6798, riposo domenica;
Piatto d'Oro, via Galliari 9, telefono 650.9391;
Ristodania, via Saluzzo 112, telefono 673.810; riposo venerdì e sabato mattina;
Toscano, via Saluzzo 36, telefono 650.7314, riposo domenica.
CINESI:
Castello del Drago, via Nizza 100, telefono 696.5490, riposo lunedì;
Corsaro Verde, via Saluzzo 17, telefono 650.5877, riposo lunedì;
Kala Radja, corso Bramante 53/b, telefono 696.3461, riposo lunedì;
Mandarin, via Saluzzo 3, telefono 669.8134, riposo martedì;
Take Away, via M. Cristina 32/d, telefono 669.2416, riposo lunedì.

Crocetta San Secondo

Aladino, via Cassini 4, telefono 584.117;
A Vecchia Napule, corso Mediterraneo 70, telefono 595.275;
Da Giovanni, via Gioberti 24, telefono 539.842, riposo domenica;
Gennargentu, corso Lepanto 4, telefono 319.7622, riposo sabato pranzo e martedì;
Pigafetta, via Pigafetta 14, telefono 595.680, riposo mercoledì;
Trattoria Viareggio, via Montevecchio 10, telefono 510.274, riposo domenica;
Tre colonne, corso Rosselli 1, telefono 318.5220, riposo sabato pomeriggio e lunedì;
CINESI:
Perla d'Oriente, via Torricelli 51, telefono 581.651, riposo lunedì.

San Paolo

Caranguejo, v. M. Albergian 10, telefono 331.765, riposo lunedì;
I Forchettoni, via S. Paolo 52, telefono 385.5153, riposo mercoledì;
Il buco, via Lombriasco 4, telefono 442.210, riposo domenica;
Il Pappagajo, via Braccini 57, tel. 334.936, riposo domenica;
La Greuja, via Monginevro 75, telefono 331.569, riposo lunedì;
La Giara, via Barge 15, telefono 447.27.97, riposo lunedì;
La Pergola, via Cesana 54, telefono 447.1784, riposo martedì;
La Sella, via S. Paolo 5/5, telefono 331142, riposo domenica;
Maxim, via Verzuolo 49, telefono 447.5677, riposo domenica;
Mellow, piazza Sabotino, telefono 447.6588, riposo mercoledì;
Mignon, via Boggiani 6/A, telefono 385.4090, riposo domenica pranzo e lunedì;
Mombercelli, via S. Paolo 11, telefono 385.5242, riposo domenica;
Silvano, via Monginevro 69, telefono 335.2851, riposo domenica.
CINESI:
Bambù, corso Peschiera 167, telefono 315.2484, riposo lunedì;
Drago e Fenice, corso Rosselli 86, telefono 593.191, riposo lunedì;
King Hua, corso Racconigi 36/b, telefono 331.271, riposo lunedì;
King Hua, via Brunetta 19, telefono 331.967, riposo lunedì;
Porta d'Oro, via Monginevro 9, telefono 315.2058, riposo martedì.

Cenisia - Cit Turin Pozzo Strada

Al Grassi, via Grassi 9, telefono 434.5430, riposo domenica;
Al Solito Posto, via Asiago 53, telefono 411.4945, riposo lunedì;
Baricentro, via Sant'Ambrogio 25, telefono 726.767;
Duchesse, via D. Iolanda 7, telefono 749.54.94, riposo domenica sera e lunedì;
Black Cat, via Pacchiotti 61/C, telefono 726.262, riposo lunedì;
Caligola, piazza Campanella 25, telefono 720.470, riposo mercoledì a pranzo;
La Taverna, via De Santis 88, telefono 700.825, riposo mercoledì;
Passatempo, corso Francia 318, telefono 793.330, riposo domenica;
San Domenico, strada Pronda 15, telefono 701.674, riposo lunedì;
Ventaglio, corso Francia 219, telefono 793.265, riposo lunedì.
CINESI:
Di Yanga, corso Brunelleschi 99, telefono 705.464, riposo martedì;
Yin Fa, corso Inghilterra 29, telefono 447.2952;
Hang Zhou, corso Francia 278, telefono 790.997, riposo mercoledì.

Campidoglio S. Donato - Parella

Al Centro, via Balbis 11, telefono 489.763;
Al Covone, via Cibrario 41, telefono 752.642, riposo martedì;
Au Lapin Agile, via Ghemme 1/bis, telefono 749.6124;
Capricorno, via Cava 41, telefono 471.217, riposo lunedì;
Da Gigi, via Salbertrand 74, telefono 749.3616, riposo mercoledì;
Il Magazzino di Gilgamesh, via Monconisio 13/b, telefono 749.2801, riposo domenica;
Il Talismano, strada Ghiacciaia 1, telefono 740.441, riposo lunedì;
La Grupia, via Rocciamelone 17, telefono 771.40.51;
L'Osteria del Corso, corso Regina Margherita 252, telefono 481.759, riposo domenica;
La Marmilla, via S. Donato 20, telefono 488.882, riposo martedì;
Nobel, corso Monte Cucco 58, telefono 724.838;
Nord Tennis, corso Appio Claudio 116, telefono 758.904, riposo lunedì;
CINESI:
Capitol, corso Svizzera 58, telefono 740.140;
Hua Li Do, via San Donato 7, telefono 487.717, riposo lunedì.

Rossini Valdocco Vanchiglia

Alba, via Bava 2, tel. 832.914, riposo mercoledì;
Al Gambero Blu, corso S. Maurizio 61, tel. 877.485, riposo lunedì;
Charm, via Perugia 41, telefono 850.377, riposo mercoledì;
Campus, corso San Maurizio 41, telefono 835.143, riposo lunedì;
Da Gino, corso Regio Parco 161, telefono 202.852;
Il Delfino e la Sirena, c. Tortona 2, tel. 831.369, riposo mercoledì;
Il Melograno, corso Regina 22, telefono 832.112, riposo lunedì;
Il Saraceno, corso XI Febbraio 6, tel. 521.5282, riposo lunedì;
La Brace, via Napione 28, telefono 831.602;
La Rosa di Francia, v. S. Giulia 57, t. 830.076, riposo mercoledì;
Otto Colonne, v. G. di Barolo 5, t. 836.507, riposo mercoledì;
Sità, piazza Repubblica 24, telefono 496.1254, riposo domenica;
CINESI:
Canton, corso Palermo 125, telefono 238.702, riposo mercoledì;
Dong Hua, corso S. Maurizio 25, telefono 830.733, riposo lunedì;
Wu Wei Hua, corso Regio Parco 24, telefono 233.917, riposo lunedì.

Barriera di Milano M. Campagna - Barca

Anonimo Veneziano, corso G. Cesare 110, telefono 287.601, riposo mercoledì;
Barriera, via Oxilia 38, telefono 266.904;
Brasserie, corso G. Cesare 132, telefono 232.477, riposo domenica;
Blue-Line, strada Settimo 2, telefono 201.137, riposo sabato pranzo e domenica;
Clau Turin, corso G. Cesare 174, telefono 205.0748, riposo domenica;
Colonnello, corso Vercelli 21, telefono 280.366, riposo lunedì;
Da Ivo, corso Novara 75, telefono 852.806, riposo lunedì sera e martedì;
Da Mario, via Martorelli 43, telefono 205.21.55, riposo domenica sera e lunedì;
Da Mauro, corso Brescia 13, telefono 248.1103, riposo domenica;
Da Pietro, corso Vigevano 6, telefono 248.1285, riposo domenica;
Dei Bissoni, via D. Chiesa 75, telefono 273.1694;
Flunch, corso Romania 460, telefono 282.5089, riposo domenica;
La Grotta, corso Grosseto 117, telefono 210.586, riposo lunedì;
Il Corallo, corso Brescia 48, telefono 852.775;
Il Grillo, via Cuneo 8/b, telefono 852.167, riposo mercoledì e domenica;
Ippocampo, corso Novara 5, telefono 857.185, riposo lunedì;
La Pala d'Oro, corso Vercelli 8, telefono 850.346, riposo lunedì;
Lo Squalo, corso G. Cesare 83, telefono 851.438, riposo mercoledì;
Delle Alpi, via Segantini 15, telefono 733.085, riposo lunedì;
Mazza, corso G. Cesare 53, telefono 851.430;
Paradise, largo Borgaro 44, telefono 253.594, riposo lunedì;
Quadrifoglio, corso Potenza 100, telefono 213.549, riposo lunedì;
Vittoriano, corso Grosseto 81/83, telefono 216.8413, riposo domenica e lunedì sera.
CINESI:
Mei Li Hua, largo Toscana 29, telefono 216.1735, riposo lunedì.

M. Pilone - Val Salice Cavoretto

Alberoni, corso Moncalieri 288, telefono 696.3255, riposo martedì e domenica sera;
Bastian Contrario, strada Moncalvo 102, telefono 695.83.88, riposo domenica;
Bellavista, strada S. Margherita 163, telefono 832.580, riposo lunedì;
Cafasso, strada Val Salice 178, telefono 660.1495, riposo mercoledì;
Cit Cavoret, strada ai Ronchi 14, tel. 661.2848, riposo lunedì;
Cucco, corso Casale 89, telefono 830.416, riposo lunedì;
Da Angelino, c. Moncalieri 59, tel. 660.2287, riposo domenica;
Da Lanfranco, c. Moncalieri 216, tel: 6613.375, riposo mercoledì;
Fontana dei Francesi, strada com. Pecetto 123, t. 861.0397;
Garden, strada Valsalice 2, telefono 660.3943, riposo mercoledì, aperto solo a cena, festivi tutto il giorno;
Giudice, strada Val Salice 78, tel. 660.2020, riposo martedì e mercoledì mattina (solo la sera);
Gran Corona, corso Moncalieri 502, telefono 861.0100;
Hermada, piazza Hermada 10, tel. 819.0541, riposo domenica;
I Sapori, corso Moncalieri 466, telefono 661.0750, riposo mercoledì e sabato a pranzo;
Il Gatto Bianco, Colle Maddalena 170, telefono 661.9830, riposo lunedì e martedì pranzo;
Il Pavia, viale Thovez 60, telefono 660.2060, riposo lunedì;
Italia, strada Superga 45, telefono 890.139, riposo venerdì;
La Beccaccia, str. della Vetta 20, tel. 861.0485;
La Cloche, strada Traforo del Pino 106, telefono 894.213, riposo domenica sera e lunedì;
La Deniera, corso Casale 321, telefono 897.108;
La Topia del Bogin, corso Moncalieri 478, telefono 6610.435, riposo lunedì;
L'Innominato, strada del Campagnolo 8, telefono 661.0930;
Mayerling, p.zza Freguglia 5, tel. 661.2666, riposo lunedì a pranzo;
Ponte Sassi, piazza Pasini 3, telefono 890.371;
Osteria dell'amicizia, corso Casale 221, telefono 890.188;
Saltinciolo, strada Superga 3, telefono 890.835;
Torkio, piazza Hermada 12, telefono 819.0613, riposo domenica;
Trattoria del peso, piazza Gran Madre 6, telefono 830.561, riposo sabato mattina e lunedì.
CINESI
La Giunca, corso Moncalieri 29, telefono 669.9273, riposo mercoledì.

S. Rita - Mirafiori Lingotto

Chichibio, corso U. Sovietica 395, telefono 619.7068, riposo domenica;
Città Giardino, via Guido Reni 171, telefono 304.580, riposo lunedì;
Delfino Blu, corso Orbassano 277, telefono 305.580, riposo martedì;
Entremetier, via Nizza 216, telefono 670.503, riposo lunedì;
Fri Flo, piazza Galimberti 13, telefono 319.8828, riposo domenica;
Il Griso, p. Bozzolo 9, telefono 637.017, riposo lunedì, aperto solo a cena.
Il Pomodoro, via Caprera 25, telefono 351.572, riposo martedì;
Imperia, corso U. Sovietica 445, telefono 342.013, riposo domenica;
Jour et Nuit, via Sarpi 69, telefono 363.082, riposo lunedì;
La Goulette, via Genova 4, telefono 664.7915;
La Pignatella, via G. Reni 125, telefono 309.6561, riposo mercoledì;
La Smarrita, corso U. Sovietica 244, telefono 390.657, riposo lunedì;
Lilibeo, corso U. Sovietica 359, telefono 613.772;
Nuovo Torino, piazza Galimberti 13, telefono 319.8828, riposo domenica;
Quadrifoglio, via Benevagienna 22, telefono 352.620;
Rugantino, via Ricci 5, telefono 342.017, riposo mercoledì;
Taverna dell'Hobbit, via Carlo del Prete 72, telefono 317.5573, riposo lunedì.
CINESI:
Da Hua, via Boston 24, telefono 351.340, riposo lunedì;
La Primavera, via Tunisi 113/a, telefono 319.0788, riposo lunedì;
Hua Dou, via Roverato 79, telefono 354.420, riposo lunedì.

222 ristoranti scelti per voi, 224 pagine di ghiotti consigli.

Leggere attentamente prima dei pasti.

Dove andiamo a mangiare? Quante volte vi siete posti, o vi siete sentiti porre, questa domanda. Per ogni occasione, la risposta è certa con *La forchetta curiosa* di Edoardo Ballone.

Una preziosa raccolta di indirizzi e suggerimenti per tutti i gusti e per tutte le tasche. Dalla trattoria tipica al ristorantino a lume di candela, dal pasto veloce di mezzodì alla cena tra amici, dal locale "giovane" a quello più inedito. A Torino, ma anche fuori. Per avere, perché no, il gustoso pretesto di fare una bella gita e scoprire magari luoghi insoliti.

La forchetta curiosa: davvero un libro da assaporare pagina dopo pagina.

LA STAMPA

In vendita in tutte le edicole e nelle principali librerie al prezzo di 10.000 lire.

Barbella Giglianetti Sartirano

I manifesti apparsi sui muri di Rocca

ROCCA D'ARAZZO

Ladri nelle case alla festa del paese e in piazza spariscono salami e sedie

● Insolito annuncio per le strade di Rocca D'Arazzo: «Chi le ha viste?» c'è scritto su di un manifesto. Non sono persone scomparse bensì di 19 sedie di legno che sono state rubate nella piazza principale al termine dei festeggiamenti patronali del centro astigiano. L'avviso (una quindicina di copie) è stato diffuso dal comitato dei festeggiamenti e dice: «Il comitato ricerca 19 sedie misteriosamente scomparse in compagnia di un salame crudo». Afferma Bruno Garrone, presidente della pro Loco di Rocca: «Le sedie ci sono state prestate da altre Pro loco. Dobbiamo restituirle. Attendiamo fino a domenica sera poi presenteremo denuncia ai carabinieri». Ma non è solo il furto ai danni delle Pro loco che preoccupa gli abitanti. Proprio durante i festeggiamenti mentre tutti gli abitanti erano in piazza a divertirsi, c'è chi ne ha approfittato per rubare oggetti d'oro e denaro in due alloggi. Anche lo scorso anno ci sono stati furti per cui è già chi avanza la proposta di non più organizzare la festa del paese per non «ingrassare» i ladri.

Shri Mataji con alcuni abitanti di Cabella

CABELLA LIGURE

L'indiana che ha comprato il castello fa paura ai fedeli ma non al parroco

● L'insediamento della principessa indiana Shri Mataji Nirmala Devi nel castello che fu dei Doria, acquistato circa un mese fa, ha creato subbuglio a Cabella Ligure, nell'Alessandrino. Quando, poi, la nobildonna, moglie di un alto diplomatico dell'Onu ora in pensione, ha detto chiaramente che «la mia casa in Italia ora è qui, per ospitare di volta in volta le migliaia di adepti della comunità della setta di Sahaja Yoga distribuiti in 55 nazioni», si è scatenato il finimondo. I conservatori intravvedono il pericolo di forme di proselitismo, ma il parroco don Luciano Maggiolo sostiene che «non è il caso di andare a caccia delle streghe. Indubbiamente la signora ha un gran carisma, doti psicofisiche eccezionali, forse anche medianiche, ma mi pare azzardato esprimere preoccupazioni e timori eccessivi. La gente deve tranquillizzarsi: il mondo non finisce certo a Cabella». Ma qualcuno non è dello stesso avviso e ha chiesto udienza al vescovo di Tortona: «Sahaja Yoga è una setta che potrebbe portare scompiglio in paese».

NOVARA In subcoma dopo lievi miglioramenti

Dama Bianca morente

Inutile l'ultimo intervento medico

NOVARA ● Ancora una notte di straziante lotta contro la morte per la «Dama Bianca», Giulia Occhini. Dicono i medici: «Siamo ormai in uno stato di subcoma, dovuto soprattutto alla complessità dei due traumi che da 21 giorni stanno sottoponendo la paziente ad una difficilissima lotta per sopravvivere. Gioca inoltre anche il fattore età: quando un paziente è in età avanzata superare condizioni così precarie diventa difficile. In questo caso dobbiamo dire che le cose stanno andando peggio».

L'équipe del professor Luigi Palosi, che assiste Giulia Occhini dal 3 agosto, quando la donna fu coinvolta in un gravissimo incidente stradale a Novi Ligure, appare sempre più pessimista sulle condizioni della paziente. Dopo i primi giorni di ricovero nel reparto di terapia intensiva dell'Ospedale Maggiore di Novara, per la «Dama Bianca» sembrava che il decorso fosse promettente: uscita dal coma, ricupero della coscienza e un soddisfacente miglioramento delle condizioni generali. Anche Faustino Coppi, il figlio del «campionissimo» che non ha mai mancato l'appuntamento davanti alla porta blu della camera di rianimazione, ogni giorno alle 13 e alle 18,30, sembrava aver ritrovato il sorriso, anche se non continuato il suo assoluto riserbo.

Giulia Occhini, la «Dama Bianca» di Coppi, in una recente fotografia

Poi l'imprevisto peggioramento: il trauma toracico e cranico si sono rivelati un ostacolo durissimo da superare per la fibra della paziente, e nonostante il prodigarsi dei medici, le condizioni non sono più migliorate. L'altro ieri i sanitari hanno sottoposto Giulia Occhini ad un nuovo intervento chirurgico, una tracheotomia, un'operazione resa indispensabile dal fatto che dal giorno del ricovero la respirazione viene assicurata attraverso la ventilazione artificiale, e la tracheotomia serve a ridurre la possibilità di complicazioni respiratorie.

Anche questo intervento non ha però prodotto l'esito sperato, e ieri i medici non erano per nulla ottimisti circa l'evoluzione del decorso post operatorio: Giulia Occhini ha perso di nuovo la coscienza, e non è più «vigile e collaborante», come dichiaravano fino a pochi giorni fa i bollettini medici. Ormai è di nuovo subentrato lo stato di coma, anche se i sanitari preferiscono dire «sub coma», che non fa presagire nulla di positivo. Un'involuzione che i sanitari attribuiscono soprattutto alla gravità dell'incidente ed ai 69 anni della paziente, un'età molto avanzata per sopportare traumi così gravi e prolungati.

Quali sono le possibili evoluzioni delle condizioni di Giulia Occhini? «E' impossibile fare previsioni - rispondono i medici - proprio perché la situazione della paziente è veramente molto delicata ed a questo punto è possibile qualsiasi sviluppo. Per ora è proprio inutile azzardare quello che potrà accadere. Ripeto, il fatto che non ci sia alcun miglioramento nonostante tutte le terapie a cui la signora è stata sottoposta, è decisamente negativo».

I giudici di Cassazione

«Infanticida? Ci fa pietà»

BORGOMANERO ■ Pietà per l'infanticida. La prima sezione penale della Corte di Cassazione ha annullato la sentenza di condanna a dieci anni e due mesi di reclusione, emessa dalla Corte d'Assise d'Appello di Torino nei confronti di Patricia Angelica Mardones Lague, una cilena di 24 anni che sul finire del 1988 a Borgomanero, dove lavorava, era stata arrestata con l'accusa di aver ucciso un suo bambino appena nato. Un episodio di crudeltà inaudita ma che aveva destato in molti anche sentimenti di pietà per la protagonista del delitto, proveniente da una cultura diversa e priva di ogni supporto familiare o di semplice solidarietà.

Patricia Angelica aveva partorito di notte un bambino, ma se ne era subito liberata gettandolo in un secchio della spazzatura. Nessuno sapeva nulla della sua gravidanza, che aveva sempre tenuto ben nascosta: aveva perciò dato alla luce il bimbo da sola. L'amica che dormiva nella sua stessa camera si sarebbe solo accorta che Patrizia stava male e l'aveva accompagnata all'ospedale. Lì scoprì il cadaverino, ben occultato nel sacco nero dei rifiuti. Le indagini dei carabinieri portarono all'arresto di Patrizia, che venne in prima istanza condannata a tre anni dalla Corte d'Assise di Novara per infanticidio, sentenza poi aggravata in appello a Torino. Patricia Angelica Mardones Lague dovrà essere di nuovo giudicata da una diversa sezione della Corte d'Appello torinese.

La cilena Patricia Angelica

FLASH

MURAZZANO

L'Alta Langa in una fiera

● Si apre oggi alle 18, nel centro cuneese, la fiera «L'Alta Langa produce», dedicata all'agricoltura, artigianato, turismo e gastronomia nelle Langhe. Alle 21,30 serata danzante con l'orchestra «Il Grigione». La mostra si chiuderà il 1° settembre. Gli stands si possono visitare il venerdì, sabato e festivi dalle 10 alle 23; nei giorni feriali dalle 16,30 alle 23. Ingresso gratuito.

GAVI

La sagra delle torte

● Doppio appuntamento stasera nei dintorni del paese della Val Lemme (Alessandria): ad Alice è in programma la sagra delle torte, con distribuzione di focacce, canestrelli e torte di riso (specialità locale). A Pratolungo prosegue la sagra della patata, con gastronomia e danze.

NIZZA

Liscio e braciole

● Il borgo San Michele del paese del Monferrato organizza una festa all'insegna dell'enogastronomia e del ballo liscio. Stasera si danza e si cena con braciole, farinata e vini della Cantina sociale di Nizza.

Canti sui sentieri della Val Varaita

SALUZZO ● *(a.ge.)* Inizia oggi a Sampeyre, in valle Varaita, la rassegna «Lu Cianto Viol», Il Canto sentieri, organizzato dalla pro loco di Becetto e dal comune di Sampeyre con il patrocinio della Cassa di risparmio di Saluzzo. Manifestazione nata spontaneamente per riscoprire il piacere di camminare lungo i sentieri dell'alta valle cantando in comitiva come facevano un tempo gli abitanti della zona soprattutto nei giorni di festa. «Lu Cianto Viol» è divenuto un appuntamento importante nel calendario estivo del Cuneese. Questa sera a Sampeyre, in piazza della Vittoria, alle 21 inizierà la rassegna con il concerto del gruppo vocale e strumentale «CantoVivo» che proporrà musica popolare originale e contemporanea a partire dalle antiche ballate di origine medievale. Domani si salirà a Becetto attraverso cinque itinerari, con appuntamento alle 11 nel santuario dove sarà celebrata la Messa cantata seguita dal pranzo all'aperto. I gruppi corali e musicali (tra questi la corale di Bais Dora e numerose cantorie spontanee delle valli piemontesi e liguri) si esibiranno in piazza dalle 15 in poi così come i gruppi di danza «I balarin del Bessè» e «I ballerini di Barme» nonché i vari interpreti singoli, molti con le ghironde giunti dalla provenza francese.

CUNEO Sedicesima rassegna delle attività provinciali

La Granda da oggi in Fiera

CUNEO ■ E' tutto pronto in piazza d'Armi per accogliere le migliaia di visitatori che da oggi pomeriggio prenderanno d'assalto i mille stand della rassegna commerciale, gastronomica e artistico-culturale, ormai diventata un tradizionale appuntamento annuale. La «Fiera provincia granda» apre dunque i battenti alle 14,30 di oggi e resta aperta fino all'8 settembre con il seguente orario: giorni feriali dalle 16 alle 24; prefestivi e festivi dalle 14,30 alle 24. I biglietti costano rispettivamente 0 mila lire e 0 mila lire.

Un percorso quanto mai ricco di proposte commerciali con tema dominante le terme cuneesi e le loro risorse naturali, conosciute in tutto il mondo. L'Area Terme, progettata da Claudio Berlia, si sviluppa su una superficie di 2500 metri quadrati intorno ad una piazzuola, con al centro un laghetto, delimitata dalle facciate dei quattro stabilimenti di Lurisia, San Bernardo, Valdieri e Vinadio. All'interno degli stands (40 mq caduno) tante proposte ed «assaggi» per promuovere un'attività finalizzata all'uso vincente delle vacanze-salute. L'allestimento è realizzato grazie all'intervento della Provincia, della Camera di Commercio e della Cassa di Risparmio di Cuneo. Particolarmente significativo è il patrocinio dell'assessorato al Turismo, Sport, Acque Minerali e Termali della Regione Piemonte.

Ma la vera novità della sedicesima edizione della Fiera arriva dall'Est: una delegazione di sovietici. I più fanno capo alla «Teorema» di Sanremo in joint venture con la Aviotex russa, società affiliata all'Accademia delle scienze sovietica. Studieranno le forme di cooperazione economica con i partners europei.

Tre i dirigenti dell'Aviotex presenti in Fiera per prendere contatto in prima persona con gli imprenditori piemontesi, mentre il pittore Alesandro Skirisev, esponente del Realismo sovietico, che insegna da 10 anni nella scuola collegata all'Accademia delle scienze, dipingerà nello stand dedicato all'Est europeo.

«I visitatori potranno ammirare i prodotti gastronomici e le curiosità del folclore russo. Per gli operatori della Granda sarà possibile porre le basi per la costruzione di un rapporto economico bilaterale - spiega Claudio De Allegri, della Cuneo 2000 -. Il tutto in sintonia con la finalità di promozione della realtà economica cuneese». Questa, in percentuale, l'affluenza di pubblico rilevata lo scorso anno: il 85 per cento proveniva da Cuneo e provincia, il 12 da Torino, il 10 da Asti e Alessandria, l'8 della Liguria ed il 5 per cento da varie località italiane ed estere.

Stampa SERA

Carlo Bramardo direttore responsabile
Ernesto Marenco vicedirettore

Stabilimento tipografico
Editrice La Stampa spa,
via Marenco 32, 10126 Torino
Centralino 85681, Telex 221121, Fax 655306
Stampa in FacSimile
Editrice La Stampa spa
via Giordano Bruno 84, Torino
Registrazione Tribunale di Torino
n. 613/1926
© 1991 Editrice LA STAMPA spa.
Certificato ADS (Accertamento dif. stampa)
n. 1653 del 14/3/1990

Editrice LA STAMPA Spa

Presidente
Giovanni Agnelli
Vicepresidenti
Vittorio Caissotti di Chiusano
Umberto Cuttica
Amministratore delegato e Direttore Generale
Paolo Paloschi
Amministratori
Enrico Auteri
Furio Colombo
Luca Cordero di Montezemolo
Giovanni Giovannini
Francesco Paolo Mattioli
Alberto Nicolello ...

QSS

SVILUPPA E STAMPA LE TUE FOTO SUBITO

Ristampa a colori - Sviluppo diapositiva - Ingrandimento - Foto tessera

SCEGLI IL MEGLIO PRESSO:

TURIN SERVICE - Via Cernaia, 31/A - TORINO

FLASH

USA
Bush approva nuove nomine

NEW YORK ● Il presidente americano, George Bush, nel suo primo commento ai mutamenti di cariche annunciati ieri a Mosca, ha detto che si tratta di nomine «in direzione della democrazia e delle riforme». Pur precisando che non intende «commentare ogni mutamento di personale nella Repubblica Russa o in Urss», Bush ha detto che «stiamo vivendo momenti straordinari» ed i cambiamenti, in senso generale, stanno marciando nella stessa direzione della diplomazia statunitense «verso la democrazia, la libertà, il diritto all'auto-determinazione». Bush, parlando con i giornalisti al termine di una partita di golf durante le vacanze nel Maine, ha detto che sta «seguendo con molta attenzione» la situazione in Urss. Circa il problema della permanenza dei riformatori nel pcus, il presidente americano ha sottolineato che «molti riformatori sono rimasti nel partito, molti altri se ne sono andati. Non è una questione di etichette, il vero problema è quello dei comportamenti, da adesso in poi». *(Ansa)*

BUSINESS
Il commentatore più pagato

NEW YORK ● E' il momento di Jack Matlock, ex ambasciatore americano a Mosca, il più ricercato e ben pagato esperto in affari sovietici della televisione Usa. Le sue fortune sono iniziate il giorno dopo aver lasciato il suo ufficio nella capitale sovietica. E' il giorno del colpo di Stato anti-Gorbaciov, e tutti i grandi network chiedono il parere del diplomatico americano. L'agente letterario di Matlock, Fifi Oscard, si fa avanti chiamando per telefono lei tutti i dirigenti televisivi offrendo le «opinioni» del suo cliente al migliore offerente. Ad aggiudicarsi la collaborazione dell'ex-ambasciatore è alla fine la «Abc». Secondo fonti citate dal «Washington Post», l'emittente televisiva ha offerto 25.000 dollari per 15 collaborazioni. Oltre alla «Abc», Matlock è stato ingaggiato dalla casa editrice «Random House», per la quale ha accettato di scrivere due libri sulle sue esperienze sovietiche. Non è stato rivelato l'importo del contratto. *(Ansa)*

CANADA
Disaccordo sugli aiuti

OTTAWA ● Il Canada non ipotizza un pacchetto di aiuti immediati per l'Unione Sovietica, dopo il fallito colpo di Stato, perché le maggiori nazioni industrializzate sono divise sulla priorità delle riforme. Lo hanno detto ieri funzionari del governo canadese. Mentre la Gran Bretagna cerca di organizzare al più presto un incontro dei rappresentanti del Gruppo dei Sette per gli aiuti all'Urss, possibilmente la prossima settimana, dopo la promessa fatta dal premier John Major a Gorbaciov di spingere il «G7» ad accelerare gli aiuti per le riforme in Urss. Il Canada - secondo funzionari canadesi che hanno chiesto di rimanere anonimi - sarà presente all'incontro, ma insisterà sul punto che le riforme economiche sono un prerequisito per la disponibilità dei fondi occidentali. *(Ansa-Reuter)*

CUBA
Castro tace sul golpe

L'AVANA ● Il governo cubano non ha fatto nessuna dichiarazione dopo il fallimento del colpo di Stato e il ritorno di Gorbaciov al potere in Urss. Secondo fonti del ministero degli Esteri, il governo di Fidel Castro si rimette esclusivamente alla dichiarazione fatta martedì, in pieno colpo di Stato, quando evitava di prendere posizione sui fatti sovietici, limitandosi ad auspicare che i popoli dell'Urss «possano superare in pace le loro difficoltà e che questo grande Paese si mantenga unito, esercitando l'influenza internazionale che gli compete». La dichiarazione affermava che Cuba mantiene una linea di assoluta indipendenza e osserva nel più stretto rispetto il «processo interno» in Urss. Radio e tv cubane trasmettono le informazioni di agenzie internazionali sui fatti dell'Urss senza commenti. *(Agi-Efe)*

Il presidente russo Mutalibov

AZERBAIGIAN
Centinaia di oppositori arrestati durante una manifestazione anti-golpista

MOSCA ● Centinaia di persone sono state arrestate a Baku durante una manifestazione per la democrazia organizzata dal fronte popolare dell'Azerbaigian, il solo movimento di opposizione parlamentare della Repubblica caucasica. Lo ha detto un giornalista locale contattato da Mosca. Circa 7000 persone, secondo il giornalista, si erano riunite nel centro città per protestare contro la «politica da rinnegato» del presidente Mutalibov, accusato di aver sostenuto i golpisti che hanno cercato di rovesciare il presidente sovietico Gorbaciov. Tremila agenti delle forze speciali del ministero dell'interno (Omon) hanno disperso i manifestanti procedendo poi a numerosi arresti. La sede del fronte popolare azero è stata saccheggiata dagli agenti dell'Omon. Le autorità hanno anche proibito l'uscita del quotidiano del fronte dopo che questo aveva pubblicato una dichiarazione di Mutalibov a sostegno del golpe. Tutti i telefoni della sede sono stati isolati. *(Ansa-Afp)*

Yasser Arafat

OLP
Messaggio di Arafat a Gorbaciov «Non si dimentichi dei palestinesi»

TUNISI ● Yasser Arafat ha trasmesso un messaggio di felicitazioni al presidente dell'Urss Mikhail Gorbaciov per la «trionfale vittoria» conseguita sui golpisti, e chiedergli di non abbandonare la causa palestinese.

«Siamo convinti che Ella continuerà a prodigarsi per la convocazione di una conferenza di pace in Medio Oriente e lo stabilimento di una pace equa e globale», ha scritto il leader dell'Olp. Nel testo, riportato dalla agenzia Wafa, Arafat si dice altresì certo dell'appoggio di Gorbaciov ai diritti nazionali del popolo palestinese per l'acquisizione dell'autodeterminazione e la creazione di uno stato indipendente che abbia come capitale Gerusalemme.

Durante le concitate ore del golpe in Unione Sovietica, diversi esponenti palestinesi si erano rallegrati per la disgrazia di Gorbaciov, mentre Arafat aveva prudentemente evitato di prendere posizione.

LA FOLLA scatena la sua rabbia contro tutti i simboli della polizia segreta e del passato regime

Le autorità moldave hanno deciso di arrestare i dirigenti che hanno collaborato con Yanaev

Il crollo degli dei

Si allarga la caccia ai duri del pcus

MOSCA ● E' il «crollo» degli dei. Dopo quella di Dzerzhinsky, il fondatore dell'odiata polizia segreta, che in Unione Sovietica ha cambiato nome più volte (il primo «Ceka», l'ultimo «Kgb»), le folle scatenano la loro rabbia su altri simboli del regime comunista: tre statue di Lenin sono state abbattute nei Paesi baltici, mentre a Mosca nella notte è stata rovesciata dal suo piedestallo nella piazza del teatro Bolshoi quella di Yakov Sverdlov, uno dei protagonisti della Rivoluzione d'ottobre a fianco di Lenin, uomo di prima piano nell'operazione che portò all'uccisione di Nicola II, l'ultimo zar, e della sua famiglia. Lo sterminio avvenne a Ekaterinburg, città che venne poi ribattezzata Sverdlovsk.

Nel frattempo, non accontentandosi di abbattere la statua, i moscoviti continuano accaniti l'opera metodica di demolizione anche dell'enorme piedistallo dove fino a giovedì si ergevano le quattordici tonnellate del monumento dedicato a Dzerzhinsky, davanti alla Lubianka, la sede del Kgb. A Mosca è stato deturpato anche un busto di Carlo Marx.

A Leningrado l'amministrazione comunale, guidata dal radicale democratico Sobciak, ha fatto apporre i sigilli anche agli archivi del pcus nello storico istituto Smolny, quartier generale di Lenin durante la rivoluzione del 1917.

Nei Baltici le statue di Lenin cadute sono tre: a Vilnius e Klaipeda, in Lituania, e a Tallin in Estonia.

A Vilnius, mentre prendevano il via le manifestazioni di protesta contro il potere sovietico nel 52° anniversario del patto Molotv-Ribbentrop (con cui la Germania nazista dava via libera all'Urss nei Baltici), migliaia di persone si sono radunate in piazza Lenin davanti alla sede locale del Kgb, assistendo tra gli applausi all'abbattimento di una grande statua di Lenin.

Appena il marmo si è schiantato al suolo, in centinaia si sono lanciati in avanti tra la polvere per raccogliere qualche frammento. Altri si mettevano a danzare in festa e salivano sui tronconi della statua agitando la bandiera gialla, verde e rossa del loro Paese e scandendo il suo nome in lituano: «Lietuva, Lietuva, Lietuva».

Con un'analoga festa di popolo è caduta un'altra statua del padre dell'Urss a Klaipeda, città portuale sulla costa del Mar Baltico.

A Tallin, capitale dell'Estonia, la decisione di rimuovere il principale monumento a Lenin è stata adottata ufficialmente dalle autorità comunali. Era stato proposto di trasferire il blocco di marmo dentro il palazzo dove ha sede il partito comunista estone, ma, come ha spiegato il sindaco Andres Kork, l'idea è stata scartata perché l'edificio dovrebbe essere confiscato.

E nella Moldavia sovietica si è aperta la caccia ai sostenitori del fallito colpo di Stato. Lo ha annunciato la radio romena citando l'agenzia di stampa «Moldovapres». Le autorità hanno deciso di arrestare i dirigenti di due regioni separatiste del territorio moldavo - Gagauzia e Dniestr - collaborazionisti del comitato che lunedì scorso ha deposto Gorbaciov. Due responsabili della «Repubblica di Gaugazia», Stepan Topan e Mikhail Kendirelian, sono già stati arrestati. Avevano inviato, secondo l'agenzia moldava, un telegramma di congratulazioni al Comitato per lo stato d'emergenza.

Il ministro dell'interno moldavo ha annunciato di «aver preso le misure necessarie» anche per quanto riguarda i dirigenti della «Repubblica di Dniestr» fedeli alla linea dura del pcus e ai golpisti. Le autorità moldave considerano illegali le due repubbliche, a maggioranza russa. Il Parlamento ha incaricato il ministro dell'Interno, il Kgb e la Procura della Repubblica di «identificare le persone che hanno avuto funzioni dirigenziali, i media e i cittadini che hanno seguito gli ordini illegali dei golpisti o hanno contribuito alla loro messa in opera». *(Agi-Ap-Ansa-Afp)*

Un'arrampicata sulla statua di Sverdlov, prima dell'abbattimento

L'ex ministro degli Esteri rimosso dalla carica per il suo atteggiamento da non oppositore ai golpisti

Manca la «Pravda» (prima volta dal '12)

MOSCA ● Colpita con altri sette giornali dall'ordine di sospensione emanato da Boris Eltsin, la «Pravda» non è oggi in edicola, per la prima volta in tre quarti di secolo, dai tempi della Rivoluzione sovietica. «Nemmeno nel 1941, quando le truppe naziste erano alle porte di Mosca - ha detto un giornalista dell'organo del pcus - abbiamo saltato un numero». La «Pravda» iniziò le pubblicazioni il 22 aprile del 1912, cinque anni prima della Rivoluzione.

Il suo attuale vice-direttore ha accusato il presidente russo di impiegare gli stessi metodi rinfacciati agli autori del fallito colpo di Stato. Ghennady Selezniev ha convocato una conferenza stampa per rendere pubbliche le sue critiche. «Il decreto del presidente russo sulla sospensione temporanea della stampa del partito comunista è un colpo diretto al partito stesso - ha detto il numero due dell'organo del pcus -. Si usano gli stessi metodi incostituzionali del cosiddetto Comitato».

Selezniev ha ricordato che la diffusione della «Pravda» supera i tre milioni di copie e che il provvedimento rischia di disoccupati 500 giornalisti «per non dire nulla degli altri giornali, "Sovietskaya Rossiya", "Glasnost", "Rabociaya Tribuna", "Moscovskaya Pravda" e "Leninskoe Znamia"».

Il vice-direttore del quotidiano ha ricordato che nello stesso giorno in cui Eltsin sospendeva il giornale, i redattori avevano deciso di

> «Nemmeno nel 1941, quando i nazisti erano alle porte di Mosca - spiega un giornalista - abbiamo saltato un numero. Eltsin adopera gli stessi metodi di coloro che accusa»

prendere le distanze dai vertici del partito compromessi con il golpe, trasformando il giornale da organo del Politburo e della Segreteria del Comitato centrale in semplice, «giornale politico» del pcus.

Nei tre giorni del golpe, ha detto, i giornalisti della «Pravda» hanno svolto normalmente il loro lavoro. Selezniev è convinto che il giornale, facendosi portavoce dei comunisti, saprà ridare prestigio al partito e al suo ruolo politico.

Anche Alexander Bessmertnykh, l'uomo che aveva sostituito Shevardnadze al ministero degli Esteri e che ora è stato destituito, non ha voluto tacere. Ha detto di aver accolto «con stupore» la telefonata con la quale il presidente sovietico Mikhail Gorbaciov lo ha informato del suo esonero dall'incarico di ministro degli Esteri, perché lui avrebbe «dato prova di passività» durante il colpo di Stato.

Bessmertnykh ha ricordato come venne portato al Cremlino, alla mezzanotte di domenica scorsa, prelevato dal luogo dove stava trascorrendo le vacanze in Bielorussia. Ai congiurati che avevano costituito il «Comitato statale per lo stato di emergenza», ha raccontato Bessmertnykh, lui chiese di vedere la certificazione medica sulla malattia che veniva attribuita a Gorbaciov, e «respinse categoricamente» la proposta di entrare a far parte del Comitato.

Davanti al suo rifiuto - racconta sempre l'ex ministro degli Esteri nell'intervista alla "Tass" -, il capo del Kgb, Kryuchkov, commentò: «Peccato. Avremmo dovuto avere un liberale con noi».

Il lunedì Bessmertnykh racconta di avere convocato i suoi vice, e di avere discusso con loro tre possibili linee di condotta: dimettersi tutti insieme, opporsi tacitamente al «Comitato per lo stato di emergenza», o tutelare per quanto possibile gli interessi nazionali. E si decise di adottare la seconda e la terza opzione. Vennero inoltre ignorati alcuni degli ordini inviati al ministero degli Esteri dal Comitato, mandando a vuoto alcune delle sue iniziative. *(Agi-Tass)*

IRAQ

L'Onu mostra le foto del supercannone e prepara il progetto per demolirlo

NEW YORK ● Le prime documentazioni fotografiche del «supercannone» iracheno sono state rivelate ieri alle Nazioni Unite, dove gli esperti stanno preparando il progetto per la demolizione dell'arma. Come si ricorderà, le autorità irachene avevano negato di possedere la micidiale arma, ma il mese scorso, messe alle strette, ne hanno ammesso l'esistenza: era il progetto dell'arma chiamata «giudizio universale», capace di lanciare bombe nucleari, chimiche, biologiche o convenzionali fino a oltre 1500 chilometri di distanza.

In base agli accordi di tregua che hanno messo fine alla guerra del Kuwait, il regime iracheno avrebbe dovuto rivelare l'ubicazione di tutte le sue armi chimiche, biologiche e nucleari, nonché ogni arma balistica di lunga gittata. Solo davanti alle ispezioni delle Nazioni Unite il regime iracheno ha però ammesso il possesso di un cannone dotato di una canna lunga oltre 50 metri, dal calibro di 35 centimetri, già collaudato 180 chilometri a Nord di Baghdad. *(Agi-Ap)*

Un pezzo della micidiale arma

ANKARA

Napalm turco contro i curdi

ANKARA ■ L'esercito turco ha utilizzato napalm e bombe ad alto potenziale durante un'operazione contro le basi dei ribelli curdi nel Nord dell'Iraq, all'inizio del mese, provocando almeno 15 morti tra la popolazione civile.

Lo ha il dottor Wallat Ibrahim, direttore dell'ospedale di Sedik nei pressi di Diana (Iraq del Nord), ha mostrato una copia dei registri dell'ospedale dove c'erano i nomi di oltre trenta curdi provenienti dall'Iraq del Nord.

La guerra contro il nazionalismo curdo non risparmia i bambini

FLASH

SANITA'

«E' urgente una riforma»

ROMA ● La riforma del servizio sanitario è urgente: nella relazione che accompagna l'esame del rendiconto generale dello Stato per il 1990, la Corte dei conti parla di «insufficienza dell'apparato, di difficoltà nella programmazione, di mancanza di un'efficace attività di vigilanza». Il tutto - scrivono i giudici contabili - impedisce «una reale funzione di governo del sistema». Da qui, dunque, la necessità di una «riforma complessiva» per far fronte alle carenza delle strutture (compresa la «eterogenità dei centri decisionali»), a ridurre, così, l'attuale «rilevabile sfiducia dell'utenza», ossia i «dubbi» dei cittadini «sulla sostanziale funzionalità ed efficienza del servizio».

ROMA

Scotti a Tirana Nuovo accordo

ROMA ■ Il ministro degli Interni Vincenzo Scotti sarà oggi a Tirana, dove verrà firmato un accordo fra Italia e Albania per la lotta alla droga e al crimine organizzato e quindi per una più stretta collaborazione fra le forze di polizia dei due Paesi. Nel corso della visita, Scotti avrà anche un colloquio con il primo ministro albanese e col presidente Ramiz Alia.

PADOVA

Sono nati 5 gemelli

PADOVA ● Una donna, Patrizia Bruno, ha dato alla luce cinque gemelli nella clinica pediatrica universitaria di Padova. I neonati, una femmina e quattro maschi, pesano da sette etti a un chilogrammo e mezzo e, data l'eccezionalità dell'evento, sono in prognosi riservata. I sanitari hanno dovuto ricorrere al parto cesareo. Le condizioni della madre, come quelle dei piccoli, sarebbero comunque buone.

VASTO

Auto contro albero: 2 morti

VASTO ■ Due giovani di Vasto sono morti in un incidente stradale avvenuto la scorsa notte sulla statale 16 «Adriatica» in località «San Tommaso» di Marina di Vasto. I due - Cesario Milano, di 21 anni, che era alla guida dell'automobile, e Gianluca Guarini, di 22 - erano a bordo di una «Peugeot 205» che, per cause ancora da accertare, è uscita di strada andando a schiantarsi contro un albero. L'incidente è avvenuto verso le due. I due giovani, che viaggiavano in direzione Termoli, sono morti durante il trasporto all'ospedale di Vasto. E' stato necessario l'intervento dei vigili del fuoco per estrarre i corpi dalle lamiere contorte dell'automobile. Il traffico, per consentire i rilievi, si è svolto a senso unico alternato fino alle 4,30 di stamane.

BIT La testimonianza diretta di venti futuri manager sovietici che erano in Urss il primo giorno del tentativo di colpo di stato

«C'erano i tank sotto casa...»

A Torino per uno stage di dieci giorni su temi economici e di marketing. «Non c'era informazione e la poca era modesta e imprecisa. Mentre voi occidentali sapevate tutto»

Alexandr Lourine, un sovietico al Bit

TORINO ● Sono arrivati in Italia dall'Unione Sovietica il giorno seguente al colpo di stato; nei loro volti si legge, e si intuisce dalle parole, una riconquistata serenità. Sono i venti manager russi che ieri hanno iniziato al Centro di Formazione Internazionale (il Bit) uno stages di dieci giorni su temi economici e di marketing.

Sono contenti di poter parlare di ciò che è accaduto e si esprimono con serenità e molta libertà.

Come avete vissuto il giorno del Golpe nel vostro Paese?

Alle sei del mattino per radio i filo-golpisti hanno cominciato con il dire che il Trattato dell'Unione, che si stava per firmare, non era soddisfacente; abbiamo appreso la notizia nel corso della giornata da alcuni organi di informazione. Molti di noi o quasi tutti sono andati a lavorare normalmente quella mattina. Poi abbiamo saputo del tentativo di golpe.

Alla domanda - **Attorno a voi la gente come ha reagito?** - la conversazione si anima e tutti esprimo una certa disapprovazione per la scarsa informazione: «Non c'era informazione e la poca era modesta e imprecisa. Noi non eravamo al corrente mentre voi occidentali sapevate tutto ciò che accadeva in Russia in quel momento. Chi abita a Mosca ha trovato la mattina di lunedì i carri armati nelle strade, ma alla domanda posta ai militari - "Che cosa fate qui?" - non c'erano risposte. Loro avevano avuto l'ordine di uscire con i mezzi alle cinque del mattino, ora tutto ciò che sapevano».

Nell'animazione generale prende la parola uno stagista che pochi giorni prima era in Bulgaria per lavoro e risponde così alla domanda se ci fossero state avvisaglie.

«Sì, una settimana prima in Bulgaria mi è stato detto da alcuni colleghi con cui lavoro: "Da voi ci sarà un colpo di stato nel vostro Paese molto presto". Quindi all'estero sapevano che la situazione era tesa e difficile».

Poi aggiungono tutti insieme e con molta convinzione: «Comunque la direzione media dell'esercito e i soldati non hanno mai appoggiato il colpo di stato».

Ci sarà un seguito? C'è ancora tensione in questa situazione in via di definizione?

La risposta è risoluta e unanime: «E' tutto terminato. Non c'è più pericolo. Comunque gli sviluppi più importanti della situazione potrebbero riguardare soprattutto la reazione della gente in tutte le altre repubbliche».

I rapporti tra Gorbaciov ed Eltsin?

«Dipendono soprattutto da Eltsin. Quando Eltsin ha espresso il suo punto di vista ed ha chiamato la gente a difendere la perestrojka ha definito l'équipe di Gorbaciov come una "banda di criminali". Questo non può rimanere senza conseguenze. C'era, al momento, una forte reazione del popolo e dei governi locali chiamati ad appoggiare Eltsin. L'appoggio per Eltsin era assoluto».

Una donna futura manager racconta: «Due donne sono rimaste sotto una pioggia incessante tutta la notte davanti alla "Casa Bianca" per proteggere la democrazia dimostrando lo spirito della popolazione che era chiaramente in favore di Eltsin».

Un residente a Mosca continua con toni ancora più convinti: «Eravamo pronti a combattere fino alla fine per difendere la democrazia e le riforme del Paese. Questo è il miglior segno di ciò che vuole la popolazione dell'Unione Sovietica».

Accanto a noi c'è il dottor Gribaudo, direttore del Centro di Formazione. Gli abbiamo chiesto se si sente sollevato e che cosa abbia pensato in quei giorni

«Ho pensato che c'era un gran pericolo, alle conseguenze per la nazione sovietica ed anche alle conseguenze burocratiche per il Centro con il suo programma nutrito di sedici corsi in sei mesi per manager sovietici. Abbiamo avuto una grande partecipazione allo sviluppo degli avvenimenti durante le sessanta ore del golpe e quando questo gruppo è giunto alla Malpensa non ci volevamo quasi credere. Comunque è finito tutto bene ed il bilancio di questo momento che abbiamo vissuto alla fine è positivo».

Adriana Pace

ZAGABRIA Messaggi anche ai tedeschi Kohl e Genscher

Ora i croati chiedono l'intervento Usa in Jugoslavia

BELGRADO ● I dirigenti croati hanno chiesto ieri l'aiuto della Comunità Internazionale contro «l'aggressione aperta della Serbia e dell'esercito jugoslavo» auspicando in particolare un intervento degli Stati Uniti. Il Presidente croato, Franjo Tudjman, che ha incontrato a Zagabria l'ambasciatore americano a Belgrado, Waren Zimmerman, ha denunciato «l'aggressione sempre più aperta della Serbia e dell'esercito jugoslavo» contro la Croazia e ha aggiunto che solo l'internazionalizzazione della crisi jugoslava potrà pacificare il Paese. Tudjman ha anche trasmesso dei messaggi (il cui contenuto non è stato rivelato) al cancelliere e al ministro degli Esteri della Germania, Kohl e Genscher.

Il ministro degli Esteri croato, Zvonimir Separovic - anche lui ha visto l'ambasciatore americano - ha espresso al diplomatico la speranza dei croati di un intervento degli Stati Uniti alle Nazioni Unite in vista di una conferenza di pace per una soluzione della crisi jugoslava. Separovic ha anche chiesto agli Stati Uniti di inviare osservatori nelle zone teatro dei combattimenti. Secondo la radio croata i dirigenti di Zagabria hanno fatto analoghe richieste a diplomatici europei.

Mentre la presidenza collegiale jugoslava si riunisce per l'ennesima volta a Belgrado per discutere il conflitto interetnico, i belligeranti cercano di radunare nuove forze, preparandosi a una intensificazione dei combattimenti. Il comando della difesa territoriale di Topusko, 40 chilometri a Sud di Zagabria, ha mobilitato i croati in età compresa fra i 18 e i 50 anni. La località richiama alla memoria i partigiani del comunista Tito, che durante la Seconda Guerra Mondiale si opposero allo Stato indipendente croato, filonazista, di Ante Pavelic. Ma anche i cetnici, i guerriglieri serbi, hanno lanciato un appello alla mobilitazione attraverso «Radio Belgrado».

L'iniziativa è partita dai responsabili della cosiddetta «regione autonoma di Baranja», creata due settimane fa in questa regione dai nazionalisti serbi per contrastare i disegni secessionisti delle autorità croate.

Ancora non si conosce il bilancio esatto delle vittime causate dai violenti scontri dei giorni scorsi. La televisione di Belgrado ha accusato le forze croate di aver massacrato non meno di 15 civili serbi nel villaggio di Kinjacka, vicino Sisak, una sessantina di chilometri a Sud-Est di Zagabria. Secondo Irfan Ajanovic, il vice presidente del Parlamento che fa parte della commissione incaricata di verificare il rispetto della tregua proclamata il 7 agosto, nelle ultime 48 ore si è combattuto a Sunja, Petrinja, Kostajnica, Darda, Beli Monastir, Osijek, Sarvas, Vinkovci, Jankovci e Sid.

Le prime quattro località sono ubicate in posizioni strategicamente importanti a Sud di Zagabria. Le altre sono situate nella Croazia orientale, scenario dei più intensi scontri registrati dopo la proclamazione della indipendenza, il 25 giugno scorso. A quanto pare i serbi avrebbero assunto il controllo di Beli Monastir, impadronendosi della locale stazione di polizia. Ciò significa che Osijek, la più importante città della Slavonia, caposaldo del nazionalismo croato, è accerchiata dai militanti serbi.

(Ansa-Afp-Agi-Ap-Efe)

SETTE PICCOLI ITALIANI DA ADOTTARE

Gli animali non sanno cosa farsene delle parole.
Per aiutarli davvero la via c'è. È un nuovo punto di vista: considerarli italiani come noi. Come i sette piccoli Barbagianni che vedete.

DIVENTATE "GENITORI" ADOTTIVI.
Purtroppo sono caduti dal nido e i loro genitori naturali non possono aiutarli. Grazie a dei veri amanti della natura, ora sono ricoverati al Centro Rapaci della LIPU. Stanno ricevendo tutte le cure necessarie per diventare adulti autosufficienti ed essere restituiti liberi nel loro ambiente. Volete adottarli fino a quel momento? È la nostra proposta di intervento concreto. Ogni anno curiamo quasi mille rapaci vittime di numerosi incidenti: caccia illegale, inquinamento, persecuzioni crudeli e gratuite. Curarli è uno sforzo enorme che richiede personale specializzato, strutture, farmaci, attrezzature chirurgiche, grandi volière. Tutte cose che costano e il Centro Rapaci non riceve alcun finanziamento pubblico. Adottare un rapace significa contribuire alle spese per la sua cura fino alla sua completa guarigione. Per comprovare il vostro reale intervento, riceverete un attestato di adozione e voi stessi sarete invitati ad assistere alla sua liberazione in natura.
Sarà un giorno unico che vi ripagherà di tutto con una gioia e una soddisfazione incalcolabili.

COS'È LA LIPU.
È la Lega Italiana Protezione Uccelli, conta 30.000 soci e la sua caratteristica è parlare poco e agire molto.
Un esempio su tutti, il più recente.
Nel nostro Centro Recupero Uccelli Marini di Livorno abbiamo curato gli uccelli vittime degli incidenti petroliferi di Genova e Livorno.
Iscriveteci.
Ogni contributo, ogni marco, diventerà un'ala.

Io sottoscritto _____
nato il _____
residente a _____
in via _____
aderisco alla campagna "**ADOTTA UN RAPACE**" e invio la somma di:
100.000 adozione, attestato e iscrizione alla LIPU
70.000 adozione con attestato
20.000 contributo adozione
_____ contributo libero
☐ Pettina ☐ Barbagianni ☐ Allocco
☐ Civetta ☐ Gheppio ☐ Falco di Palude
Riceverò un biglietto gratuito per l'ingresso al Centro Rapaci e sarò invitato per la liberazione del rapace adottato. L'importo deve essere versato sul conto corrente postale n. **10299456** oppure con assegno o vaglia non trasferibile intestato a
LIPU - VICOLO SAN TIBURZIO 5 43100 PARMA

LIPU®

Finito l'incubo riaffiorano i soliti problemi

LA SETTIMANA IN BORSA

a cura di Elio Biancato

PIAZZA AFFARI
19 AGOSTO
23 AGOSTO
−2,12%
RIBASSO

Settimana da cardiopalma, avviatasi sotto i peggiori auspici, con il listino azionario in preda a un generalizzato crollo delle quotazioni, a seguito del golpe in Urss e dell'incerta sorte di Mikhail Gorbaciov. La buona tenuta di Wall Street ha consentito, nella seduta successiva, una parziale risalita, divenuta più incisiva e corposa nella riunione di mercoledì, all'annuncio dell'inattesa, quanto liberatoria fuga dei golpisti. Smaltita, poi, l'euforia, già nella seduta di giovedì sono apparsi i primi segnali di debolezza, divenuti manifesti nella riunione conclusiva della settimana. Piazza Affari non si è smentita: non solo non ha recuperato le quotazioni pre-golpe, ma ha celebrato la soluzione di una delle vicende più drammatiche di questi ultimi mesi con un arretramento superiore ai due punti percentuali. A guidare questo ritorno alla «normalità» sono stati i principali titoli del listino, che hanno accusato flessioni comprese tra il 3 e il 5 per cento.

LUNEDI' 19
[illegible]

Gli avvenimenti sovietici delle ultime ore, culminati con la destituzione di Gorbaciov, hanno gettato nel panico tutte le principali Borse del mondo, ivi compresa Piazza Affari. Pur col provvedimento della Consob di sospendere le vendite allo scoperto, un'ottantina di titoli sono stati rinviati per ribasso. I. C.: 522,82.

MARTEDI' 20
[illegible]

Dopo il catastrofico crollo di ieri delle più importanti Borse estere sono giunti segnali di ripresa, raccolti anche in Piazza Affari. Alcuni investitori, privati e istituzionali, e qualche gestore di fondi hanno approfittato delle quotazioni sacrificate per rastrellare a poco prezzo titoli guida. I. Comit: 531,24.

MERCOLEDI' 21
[illegible]

Forte risalita del mercato che ha allungato il passo, cercando di recuperare buona parte di quanto perduto in precedenza. La seduta si è subito avviata su toni molto sostenuti, divenuti frenetici alla notizia della fuga dei golpisti, giunta in chiusura di seduta. Forte richiesta di titoli a più largo flottante. I.C. 546,46.

GIOVEDI' 22
[illegible]

Piazza Affari ha salutato con un altro recupero il ritorno di Gorbaciov alle sue funzioni, anche se l'euforia è risultata molto più affievolita rispetto a ieri. La revoca del provvedimento di vendite allo scoperto aveva rianimato il listino, frenato poi da diverse prese di beneficio. Balzo (+4%) delle Fiat. I. Comit 555,91.

VENERDI' 23
[illegible]

Esaurita l'euforia, i cui cedimenti erano già stati colti sul finire della seduta di ieri, il mercato è tornato a regredire sotto il peso di diffuse vendite. Inoltre, è corsa voce di presunte difficoltà di operatori in vista della prossima liquidazione. Arretramenti sensibili per tutte le *blue chips*. I. Comit 550,51.

TITOLI ORSO

SNIA BPD RIS	— 10,53
NECCHI RNC	— 10,50
CANTIERI MET. ITAL.	— 8,66
CIR RIS	— 7,48
ISVIM	— 7,34
FIMPAR RNC	— 7,29
GILARDINI RNC	— 6,75
BUTON	— 6,49
CIR ORD.	— 6,32
SAI RNC	— 6,30

TITOLI TORO

FIRS RNC	+ 8,26
DATACONSYST	+ 5,90
CEM. MERONE ORD.	+ 5,32
PARTEC. FIN. ORD.	+ 4,56
WESTINGHOUSE	+ 4,35
GAIC	+ 3,55
CANTONI ORD.	+ 3,18
C. BURGO PRIV.	+ 3,02
MERLONI ORD.	+ 2,85
PREMAFIN FINANZ.	+ 2,76

Nobili ma meno preziosi

Continua imperterrita la caduta di valore dei metalli preziosi, e in particolare di platino, oro e argento, chiamati nobili non già per il prezzo, bensì per le loro alte qualità di robustezza e resistenza al deterioramento degli agenti chimici e atmosferici. Il platino - tradizionalmente il più amato dagli investitori giapponesi - è in crisi sia per la difficile congiuntura attraversata dall'industria dell'auto che lo utilizza, insieme al palladio e al rodio, nella costruzione di marmitte catalitiche, sia per le recenti notizie della messa a punto, da parte di alcuni ricercatori sudafricani al soldo di un'industria nipponica, di una nuova marmitta catalitica che utilizza il manganese, molto meno costoso e quindi più conveniente. Questo «shock» ha prostrato a tal punto il valore del platino da condurlo al di sotto delle già basse quotazioni dell'oro. E' non è cosa da poco, dal momento che ciò non accadeva da più di sei anni. Per quanto riguarda l'oro, e un discorso analogo vale anche per l'argento, questo ha perso ormai da tempo il suo *appeal*, risultando, in quest'ultimo decennio, tra le forme di investimento quella in assoluto meno redditizia. Non è più neanche bene-rifugio, come dimostrano ampiamente sia la guerra del Golfo, sia i più recenti fatti sovietici.

TITOLI	23-08	14-08	diff. ass.	diff. %	1990/1991 mass.	min.
[illegible]						
Alivar	10590	10535	+55	+0,51	17300	9500
Bonifiche Ferr.	35200	34900	+300	+0,85	50600	33450
Eridania	7255	7335	-80	-1,10	10365	6500
Eridania r. n.c.	5420	5450	-30	-0,56	7650	4381
Zignago	5970	5935	+35	+0,58	8990	5150
[illegible]						
Alleanza Ass.	57000	57500	-500	-0,87	58500	34994
Alleanza r.	50800	50550	+250	+0,49	54500	31900
Assitalia	7900	8110	-210	-2,59	14330	7400
Ausonia	821	860	-39	-4,54	1698	790
C. Latina	8600	9100	-500	-5,50	15950	8300
C. Latina r. n.c.	4230	4355	-125	-2,88	7125	3270
Fata	—	—	—	—	15310	10800
Firs	809	819	-10	-1,23	1722	632
Firs r.	380	351	+29	+8,26	697	331
Generali	30800	31200	-700	-2,25	40805	27830
L'Abeille	106000	106400	-400	-0,38	138350	89100
La Fondiaria	14500	14750	-250	-1,70	16010	12100
La Fondiaria w.	2170	2335	-165	-7,07	2500	2000
Fondiaria Spa	39250	38920	+330	+0,84	64180	37100
Fondiaria Spa w.	18290	18550	-260	-1,41	38020	16100
La Previdente	17910	18300	-390	-2,14	27040	14810
Lloyd Adriatico	13875	14100	-225	-1,60	18400	12000
Lloyd Adriatico r.	11640	11890	-250	-2,11	15578	8500
Milano Ass.	24200	24380	-180	-0,74	30430	20748
Milano Ass. r. n.c.	15280	15950	-670	-4,21	21722	13750
Ras	17730	18290	-590	-3,23	28250	15590
Ras r. n.c.	11420	11300	+120	+1,06	16860	7795
Sai	17050	17350	-300	-1,73	20850	13800
Sai r.	8850	9445	-595	-6,30	11950	6500
Toro	21600	22300	-700	-3,10	27800	18300
Toro p.	12000	12300	-300	-2,44	15530	8937
Toro r.	12050	12485	-435	-3,49	15200	8709
Unione Sub. Ass.	23000	22961	+39	+0,16	33180	17840
Unipol ord.	18600	19000	-400	-2,11	25800	17500
Unipol priv.	11600	11750	-150	-1,28	18200	10550
Vittoria Ass.	8600	8620	-20	-0,24	14176	8490
[illegible]						
B. Agr. Milanese	12950	12950	—	—	17499	12000
Banca Comm. Ital.	4749	4850	-101	-2,08	5949	3825
Banca C. Ital. r. n.c.	3660	3759	-99	-2,64	5159	3481
B. Manusardi	1311	1341	-30	-2,24	1738	1030
B. Mercantile	7360	7600	-240	-3,16	12450	6820
B. Toscana	4325	4500	-175	-3,89	6249	3820
B. Ambrov. ord.	4848	4940	-92	-1,87	5610	4390
B. Ambrov. r. n.c.	2745	2805	-60	-2,14	4070	1859
B. Chiavari	4295	4300	-5	-0,12	6170	3980
Banco Lariano	5930	6140	-210	-3,43	7985	5225
Banco Napoli r.	2029	2078	-49	-2,36	20779	1890
Banco Roma	2585	2630	-45	-1,72	2970	2000
Banco Roma w. 7%	640	631	+9	+1,42	655	415
Banco S. Spirito	2799	2840	-41	-1,45	3095	2730
B. Sardegna r.	21400	21800	-400	-1,84	22900	13860
Bna	7180	7160	+20	+0,27	8881	5010
Bna p.	2675	2700	-25	-0,93	3858	2050
Bna r. n.c.	1480	1480	—	—	2168	1402
Bnl r. n.c.	12000	12480	-480	-3,85	17950	11000
Credito Comm.	3870	3900	-30	-0,77	5540	3760
Cr. Fondiario	5450	5610	-160	-2,86	7145	4095
Credito Italiano	2570	2630	-60	-2,29	3039	2080
Credito Ital. r. n.c.	1905	1955	-50	-2,56	2505	1800
Credito Lombardo	2820	2995	-175	-5,85	4500	2707
Cred. Varesino	5075	5270	-195	-3,71	6765	4910
Cr. Varesino r. n.c.	2930	2950	-20	-0,68	3995	2790
Interbanca	—	—	—	—	—	—
Interbanca p.	34900	35000	-100	-0,29	64400	26800
Mediobanca	15245	15910	-665	-4,18	22500	12350
[illegible]						
Cart. Ascoli	4190	4200	-10	-0,24	4999	2340
Binda - Sottrici	869	900	-31	-3,45	1740	800
Burgo	9500	9705	-205	-2,12	14750	8600
Burgo p.	9890	9600	+290	+3,02	14450	7990
Burgo r.	9300	9500	-200	-2,11	14720	8500
Ed. Espresso	26800	26950	-150	-0,56	26950	14000
Fabbri p.	5160	5330	-170	-3,19	7200	3400
Mondadori	—	—	—	—	53000	21220
Mondadori p.	—	—	—	—	45800	12000
Mondadori r. n.c.	10770	10610	+160	+1,50	26480	8000
Poligrafici Ed.	5770	5780	-10	-0,18	6446	4220
[illegible]						
C. Augusta	3319	3366	-47	-1,40	5114	2780
C. Barletta	9450	9810	-360	-3,67	14900	8810
C. Barletta r. nc	7000	7110	-110	-1,55	12600	6150
C. Merone	5740	6890	-1150	-16,70	7800	4517
C. Merone r.	2500	4040	-1540	-38,12	5389	2300
C. Sardegna	10400	10400	—	—	11100	7000
C. Siciliane	10750	10878	-128	-1,18	13351	8100
Cementir	—	—	—	—	3160	1740
Italcementi	21500	22230	-730	-3,29	29221	2210
Italcementi r. n.c.	12850	13200	-350	-2,66	20819	8500
Unicem	10930	11410	-480	-4,21	15946	9105
Unicem r. n.c.	8100	8235	-135	-1,64	10530	5050
Unicem r. n.c. w.	2690	2831	-141	-4,99	2831	2590
[illegible]						
Alcatel cavi	5660	5905	-245	-4,15	7550	4780
Alcatel cavi r. n.c.	3630	3675	-45	-1,23	4380	2750
Auschem	2060	2050	+10	+0,48	3600	1500
Auschem r. n.c.	1481	1453	+28	+1,91	2300	1440
Boero	6000	5910	+90	+1,52	8990	5800
Caffaro	895	910	-15	-1,65	1490	825
Caffaro r.	892	912	-20	-2,20	1470	880
Calp	4340	4300	+40	+0,93	5689	3500

TITOLI	23-08	14-08	diff. ass.	diff. %	1990/1991 mass.	min.
Enichem A.	1474	1522	-48	-3,16	2798	1075
Enimont	1471	1499	-28	-1,87	1670	1011
F.M.C.	3220	3280	-60	-1,83	3630	3000
Fidenza Vet.	2745	2700	+45	+1,66	4750	2001
Italgas	3218	3249	-31	-0,96	3349	2397
Marangoni	2850	2788	+62	+2,22	7890	2350
Montefibre	655	678	-23	-3,40	1377	618
Montefibre r.	672	682	-10	-1,47	1113	610
Perlier	1360	1360	—	—	1470	980
Pierrel	1570	1651	-81	-4,91	2870	1180
Pierrel r. n.c.	780	792	-12	-1,52	1398	720
Pirelli Spa	1800	1875	-75	-3,80	3125	1429
Pirelli Spa r. n.c.	1450	1525	-75	-4,92	2800	1100
Pirelli Spa w.	95	98	-3	-3,07	1005	80
Recordati	7000	7251	-251	-3,47	14250	6550
Recordati r. n.c.	4110	4102	+8	+0,19	6770	3650
Saffa	8000	8131	-131	-1,62	11741	6580
Saffa r.	7840	7990	-150	-1,88	11730	6720
Saffa r. n.c.	6045	6280	-235	-3,75	7810	4950
Saffa warr. r. n.c.	1100	1200	-100	-8,34	1299	1023
Saiag	2640	2805	-165	-5,89	6785	2550
Saiag r. n.c.	1820	1853	-33	-1,79	4180	1730
Snia Fibre	1065	1060	+5	+0,47	1935	1000
Snia	1340	1415	-75	-5,31	3025	1250
Snia r.	1360	1520	-160	-10,53	3050	1290
Snia r. n.c.	1015	1051	-36	-3,43	1600	1000
Snia Tecnop.	4520	4580	-60	-1,32	7150	3425
Sorin Biom.	6460	6790	-330	-4,87	9043	5538
Teleco Cavi	13590	13850	-260	-1,88	16400	11900
Vetrerie Ital.	5155	5180	-25	-0,49	7105	3400
[illegible]						
La Rinascente	7255	7380	-125	-1,70	8038	4950
La Rinascente p.	4228	4346	-118	-2,72	4651	3200
La Rinasc. r. n.c.	4703	4980	-277	-5,57	5100	3381
Standa	34300	34500	-200	-0,58	36450	24900
Standa r. n.c.	6990	7385	-395	-5,35	14270	6265
COMUNICAZ. - ELETTROTECNICHE						
Alitalia	789	775	+14	+1,80	2083	638
Alitalia p.	638	633	+5	+0,78	1565	598
Alitalia r. n.c.	750	778	-28	-3,60	1430	680
Ansaldo Tr.	4530	4580	-50	-1,10	5927	3520
Ausiliare	12550	12550	—	—	15575	10075
Autostrada To-Mi	14600	14800	-200	-1,36	17050	11550
Autostrade p.	994	973	+21	+2,15	1262	920
Costa Crociere	2915	3050	-135	-4,43	4784	1626
Costa Croc. r. n.c.	1810	1800	+10	+0,55	1845	1745
Edison	3310	3339	-29	-0,87	3428	2188
Edison r. n.c.	3079	3090	-11	-0,36	3453	2160
Elsag Bailey ord.	4350	4355	-5	-0,12	4520	4050
Elsag Bailey warr.	122	111	+11	+9,90	126	104
Gewiss	10220	10170	+50	+0,49	22090	9450
Gottardo Ruff.	2835	2943	-108	-3,67	4400	2650
Italcable	6640	6860	-220	-3,21	11000	6210
Italcable r. n.c.	4780	4900	-120	-2,45	8065	4450
N.A.I.	1060	1070	-10	-0,94	1959	950
N.A.I. 1-7-91	909	940	-31	-3,30	999	890
Sasa gen. p.	5410	5410	—	—	10740	4900
Sip	1076	1100	-24	-2,19	1730	1006
Sip r. n.c.	1096	1110	-14	-1,27	1669	1008
Sirti	10905	11000	-95	-0,87	15235	9705
Sondel	1233	1269	-36	-2,83	1469	1091
Tecnomasio	2700	2715	-15	-0,56	4130	1960
[illegible]						
Acqua Marcia	273	279	-6	-2,15	602	263
Acqua Marcia r. n.c.	240	246	-6	-2,44	487	203
Ame Fin.	—	—	—	—	11900	7220
Ame Fin. r. n.c.	4599	4620	-21	-0,46	10000	3800
Avir Fin.	7185	7164	+21	+0,29	9001	4805
Bastogi	206	212	-6	-2,84	455	195
Bonif. Siele	37110	39000	-1890	-4,85	39730	22200
Bonif. Siele risp.	12050	12150	-100	-0,83	14100	10800
Bonif. Siele r. n.c.	6250	6150	+90	+1,46	12241	5840
Brioschi	810	839	-29	-3,46	1750	790
Buton	3301	3530	-229	-6,49	5310	3005
Cam. Fin.	3695	3750	-55	-1,47	5820	3425
Cir	2595	2770	-175	-6,32	5790	2040
Cir r.	2660	2875	-215	-7,48	5800	2105
Cir r. n.c.	1360	1425	-65	-4,57	3254	1150
Cir w. 'a'	109	119	-10	-8,41	375	95
Cir w. 'b'	155	160	-5	-3,13	575	141
Cofide	2680	2725	-45	-1,66	4860	2175
Cofide r. n.c.	1127	1175	-48	-4,09	1967	860
Cofide warr. ord.	218	221	-3	-1,36	550	191
Cofide warr. risp.	132	146	-14	-9,59	181	132
Comau	1950	2059	-109	-5,30	4945	1590

TITOLI	23-08	14-08	diff. ass.	diff. %	1990/1991 mass.	min.
Editoriale	3449	3400	+49	+1,44	3850	2830
Ericsson	49500	48700	+800	+1,64	59000	19300
Euromobiliare	5185	5100	+85	+1,66	7380	4300
Euromobil. r. n.c.	2150	2170	-20	-0,93	3145	2050
Ferruzzi fin.	2019	2091	-72	-3,45	3287	1900
Ferruzzi pr.	1286	1320	-34	-2,58	1848	1032
Ferr. To. Nord	1470	1555	-85	-5,47	1675	1380
Fidis	6223	6500	-277	-5,04	8478	5050
Fimpar	1483	1523	-40	-2,63	3626	1462
Fimpar r. n.c.	700	755	-55	-7,29	1926	669
Fin Breda	461	464	-3	-0,65	1305	418
Fin Breda warr.	147	146	+1	+0,68	525	143
Finarte	3147	3240	-93	-2,88	7710	3065
Finarte r. n.c.	1010	1010	—	—	3200	930
Finarte Aste	4995	5010	-15	-0,30	6560	4750
Finrex	723	730	-7	-0,96	1740	665
Finrex r. n.c.	829	827	+2	+0,24	1380	700
Fiscambi	2650	2720	-70	-2,58	5590	2600
Fiscambi r. n.c.	2040	2095	-55	-2,63	2550	1800
Fornara	1045	1072	-27	-2,52	2660	890
Fornara priv.	965	980	-15	-1,54	1205	800
Gaic	1460	1410	+50	+3,54	3619	1228
Gaic risp.	1471	1510	-39	-2,59	1615	1182
Gemina	1443	1536	-93	-6,06	2450	1350
Gemina r.	1255	1302	-47	-3,61	1465	1210
Gerolimich	104	104	—	—	121	99
Gerolimich r. n.c.	89	88	+1	+1,13	108	80
Gim	5760	5965	-205	-3,44	12775	5380
Gim r. n.c.	2250	2355	-105	-4,46	4850	2140
Ifi p.	14605	15400	-795	-5,17	30680	11600
Ifil	5301	5610	-309	-5,51	8300	4385
Ifil r. n.c.	3240	3310	-70	-2,12	5050	2206
Ifil w. 6.50%	1196	1230	-34	-2,77	2585	1080
Ifil w. r. n.c. 6.50%	690	736	-46	-6,25	1455	631
Isefi	1420	1401	+19	+1,35	2349	1305
Isvim ord.	10600	11440	-840	-7,35	12955	10000
Intermobiliare	2530	2611	-81	-3,11	2750	2420
Italmobiliare	71700	73610	-1910	-2,60	96133	50600
Italmobiliare r. n.c.	45150	46110	-960	-2,09	56667	30450
Kernel	499	499	—	—	749	450
Kernel r. n.c.	770	778	-8	-1,03	1290	733
Mittel	1850	1890	-40	-2,12	6499	1600
Montedison	1345	1400	-55	-3,93	2052	1177
Montedison r.	1468	1480	-12	-0,82	2170	1400
Montedison r. n.c.	890	905	-15	-1,66	1344	778
Parmalat Fin.	12100	12130	-30	-0,25	13440	10750
Partec. Finanz.	2750	2630	+120	+4,56	8095	2510
P. Fin. r. n.c. ex w.	1425	1406	+19	+1,35	8575	1360
Pirelli & C.	6300	6330	-30	-0,48	11350	5050
Pirelli & C. r.	2590	2540	+50	+1,96	4501	2199
Pozzi	470	458	+12	+2,62	1520	438
Pozzi r. n.c.	609	620	-11	-1,78	1331	599
Premafin	13050	12700	+350	+2,75	17884	11324
Premafin warr.	1905	2060	-155	-7,53	18220	1580
Raggio Sole	2490	2486	+4	+0,16	3711	2343
Raggio Sole r. n.c.	1714	1680	+34	+2,02	2347	1630
Riva Finanz.	7600	7710	-110	-1,43	10490	7250
Santavaleria fin.	1750	1760	-10	-0,57	3975	1680
Schiapparelli	980	957	+23	+2,40	1385	880
Serfi	6345	6350	-5	-0,08	10150	6010
Sifa	1281	1309	-28	-2,14	2450	1153
Sifa r. n.c.	1119	1101	+18	+1,63	1760	1000
Sisa	1680	1690	-10	-0,53	3695	1610
Sme	3085	3208	-123	-3,84	4910	2595
Smi	1031	1039	-8	-0,77	2275	951
Smi r.	830	850	-20	-2,36	1580	800
Smi warr.	205	200	+5	+2,50	946	165
So.pa.f.	3720	3950	-230	-5,83	6590	3550
So.pa.f. r. n.c.	2395	2470	-75	-3,04	3851	1844
Sogefi	2415	2560	-145	-5,67	4375	2310
Sogefi warr.	235	239	-4	-1,68	450	187
Stet	1865	1936	-71	-3,67	2831	1610
Stet risp.	1669	1680	-11	-0,66	2455	1490
Terme Acqui	2480	2527	-47	-1,86	2735	1725
Terme Acqui r. n.c.	779	766	+13	+1,69	960	610
Trenno	3060	3100	-40	-1,30	5395	2910
Tripcovich	12810	12670	+140	+1,10	14962	8730
Tripcovich r. n.c.	5699	5900	-201	-3,41	8288	3278
Unipar ord.	920	920	—	—	1408	885
Unipar risp.	997	1050	-53	-5,05	1450	990
IMMOBILIARI - EDILIZIE						
Aedes	20380	20150	+230	+1,14	27090	18400
Aedes r.	8850	9200	-350	-3,81	15600	8051
Attività Immobiliari	4115	4048	+67	+1,65	5780	3500
Calcestruzzi	17760	18700	-940	-5,03	22710	15100
Calcestruzzi warr.	3540	4200	-660	-15,72	7200	3400
Caltagirone	4795	4900	-105	-2,15	5680	3600

TITOLI	23-08	14-08	diff. ass.	diff. %	1990/1991 mass.	min.
Caltagirone r. n.c.	3795	3755	+40	+1,06	5693	3122
Cogefar	4615	4502	+113	+2,50	7991	3340
Cogefar r.	3408	3430	-22	-0,65	5751	2110
Del Favero	7069	7001	+68	+0,97	11862	4650
Gifim ord.	3390	3600	-210	-5,84	3830	3230
Gifim priv.	2615	2649	-34	-1,29	2705	2500
Gabetti	2420	2440	-20	-0,82	4245	2200
Grassetto	14750	15260	-510	-3,35	25790	13917
Imm. Metanopoli	1898	1927	-29	-1,51	2260	1494
Risanamento	52700	53500	-800	-1,50	65639	42300
Risanamento r. n.c.	26700	27300	-600	-2,20	39600	19400
Sci ord.	2936		—	—	2951	2831
Vianini Ind.	1545	1532	+13	+0,84	1971	1091
Vianini Lav.	5675	5560	+115	+2,06	6600	4415
[illegible]						
Alenia	2845	2835	+10	+0,35	3690	1375
Danieli & C.	7495	7360	+135	+1,83	12930	6770
Danieli & C. r. n.c.	4450	4740	-290	-6,12	8300	3858
Dataconsyst	3050	2880	+170	+5,90	11690	2550
Faema	4140	4175	-35	-0,84	5010	2290
Fiar	10600	11000	-400	-3,64	19739	10000
Fiat	5598	5760	-162	-3,15	11320	4650
Fiat p.	3650	3805	-155	-4,08	7803	3480
Fiat r.	4040	4120	-80	-1,95	7600	3790
Fisia	2440	2600	-160	-6,16	3949	2213
Fochi Filippo	9580	9647	-67	-0,69	10279	4350
Franco Tosi	29500	30310	-810	-2,68	36060	25100
Gilardini	3190	3260	-70	-2,15	5165	2200
Gilardini r. n.c.	2610	2799	-189	-6,75	4370	1910
Ind. Secco	845	830	+15	+1,80	1560	790
Magneti M.	898	921	-23	-2,50	2248	750
Magneti M. r.	935	921	+14	+1,52	2200	820
Magneti M. w. o.	75	81	-6	-7,41	975	60
Magneti M. w. r.	70	74	-4	-5,41	950	61
Mandelli	8700	8710	-10	-0,12	12945	7310
Merloni	2710	2635	+75	+2,84	3180	1780
Merloni r. n.c.	1120	1100	+20	+1,81	2900	851
Necchi	1250	1250	—	—	4320	1120
Necchi r.	1620	1810	-190	-10,50	4180	1480
Nuovo Pignone	4439	4499	-60	-1,34	6900	4090
Nuovo Pignone w.	208	216	-8	-3,71	4620	189
Olivetti	3499	3725	-226	-6,07	7899	2849
Olivetti p.	2415	2430	-15	-0,62	5010	2200
Olivetti r. n.c.	2550	2560	-10	-0,39	5150	2190
Olivetti warr.	171	189	-18	-9,53	821	170
Pininfarina	15240	15820	-580	-3,67	17800	11900
Pininfarina r.	14970	15640	-670	-4,29	17490	12125
Rejna	10300	10300	—	—	15813	9100
Rejna r. n.c.	33100	33100	—	—	34400	29010
Rodriquez	9500	9400	+[illegible]	+1,24	11900	5950
Safilo	10900	10960	-60	-0,46	15790	7789
Safilo r.	11265	11265	—	—	15500	8990
Saipem	1505	1501	+4	+0,26	3600	1020
Saipem r.	1925	1901	+24	+1,26	4000	1780
Sasib	7621	7760	-139	-1,80	8465	5800
Sasib p.	7410	7550	-140	-1,86	8650	5960
Sasib r. n.c.	5975	5985	-10	-0,17	6400	4190
Tecnost	2265	2349	-84	-3,58	3865	1375
Teknecomp	610	620	-10	-1,62	1805	545
Teknecomp r. n.c.	630	621	+9	+1,44	1400	560
Valeo	4110	4105	+5	+0,12	6880	3190
Westinghouse	39850	38190	+1660	+4,34	53000	28300
Worthington	2410	2560	-150	-5,86	3140	1561
MINERARIE - METALLURGICHE						
Cantier. Metall. Ital.	4750	5200	-450	-8,66	6990	4750
Dalmine	400	392	+8	+2,04	3140	315
Europa Metalli	1000	1058	-58	-5,49	1837	937
Europa Metalli warr.	13	15	-2	-13,34	255	7
Falck	7700	7910	-210	-2,66	12650	5800
Falck r.	8250	8130	+120	+1,47	13500	6950
Maffei	3750	3835	-85	-2,22	5345	2780
La Magona	8830	8600	+230	+2,67	11500	7450
[illegible]						
Bassetti	12700	12900	-200	-1,56	14300	8110
Benetton	9650	9998	-348	-3,47	13990	7600
Cantoni	5520	5350	+170	+3,17	7250	4845
Cantoni r.	3545	3650	-105	-2,88	5700	3384
Centenari & Zinelli	265	265	—	—	465	255
Cucirini	1500	1520	-20	-1,32	3260	1200
Eliolona	3420	3420	—	—	4580	3400
Linificio	805	800	+5	+0,62	2078	740
Linificio r. n.c.	730	746	-16	-2,15	1800	710
Marzotto	7120	7280	-160	-2,20	8170	4730
Marzotto r.	6850	6805	+45	+0,66	8400	5270
Marzotto r. n.c.	5900	5820	+80	+1,37	6400	3800
Olcese Veneziano	2059	2119	-60	-2,84	3630	1700
Ratti	4250	4260	-10	-0,24	7305	3420
Rotondi	2100	2075	+25	+1,20	70500	2030
Simint	4800	4770	+30	+0,62	8650	4250
Simint priv.	3550	3640	-90	-2,48	3700	2500
Stefanel	5310	5580	-270	-4,84	8050	4090
Zucchi	14100	14600	-500	-3,43	16200	10145
Zucchi r. n.c.	8500	8630	-130	-1,51	15375	8300
[illegible]						
Acq. De Ferrari	7440	7390	+50	+0,67	9500	6511
A. De Ferrari r. n.c.	2430	2390	+40	+1,67	3370	2120
Acque Potabili	15380	15420	-40	-0,26	18650	14500
Ciga	2325	2410	-85	-3,53	5195	2130
Ciga r. n.c.	1575	1589	-14	-0,89	3615	1434
Jolly Hotel	12920	13500	-580	-4,30	19710	12300
Jolly Hotel r.	23900	—	—	—	27200	18050
Pacchetti	510	505	+5	+0,99	677	407
Unione Manifatture	2770	2750	+20	+0,72	3445	168
[illegible]						
Bayer	208600	—	—	—	209800	200000
Volkswagen	277000	—	—	—	277000	265000

LE BORSE ESTERE

		VENERDI' 16-8-1991	VENERDI' 23-8-1991	VARIAZIONE dell'indice nella settimana	VARIAZIONE corso	VARIAZIONE corretta	VARIAZIONE corretta dal 1° gennaio
	Dax	1.653,33	1.627,24	— 1,58	— 0,21	— 1,79	+ 15,58
AMSTERDAM	Cbs All General	199,20	198,20	— 0,50	— 0,15	— 0,65	+ 17,11
LONDRA	Financial Times	2.621,00	2.640,70	+ 0,75	— 0,05	+ 0,70	+ 23,68
ZURIGO	Sbv	633,50	626,50	— 1,10	— 0,10	— 1,20	+ 16,55

Variazioni indicizzate all'andamento dei corsi di cambio

Incerto ma anche fiducia

La settimana di grande spavento si è conclusa con differenti umori ed intonazioni sulle più importanti piazze finanziarie internazionali. Se nelle Borse continentali (e a questa Piazza degli Affari) l'avvicinarsi del fine settimana ha ispirato agli investitori un alleggerimento delle posizioni, Londra e Wall hanno al contrario, archiviato l'ottava più inquieta della crisi del Golfo col suggello di nuovi massimi storici. Una nota quanto mai lieta, questa, in un quadro sicuramente ancora scosso dal fallito golpe in Unione Sovietica che, al di là della felice e rapida soluzione, potrà lasciare traccia di incertezza nella più immediata impostazione dei trend azionari.

Lo shock borsistico dell'ottobre '87 e la guerra del Golfo l'hanno insegnato. O, meglio, l'hanno ribadito. La naturale e più frequente risposta dei listini al cospetto di eventi improvvisi e laceranti porta sempre con sé, alla rischiarita, euforia ed eccitazione ma, con il ristabilimento dello status quo, succede comunemente una fase di stanca contrattazioni. Le più importanti Borse continentali sembrano già allineate su questa sorta di scansione post-trauma. Precedute da Tokyo (450 punti bruciati ieri dal Nikkei in un mercato alle prese con il nuovo scandalo legato all'impeachment Toyo Shinkin Bank) le piazze europee hanno dato vita ad un mercoledì Bacco, contrassegnato da mercato sottile e prevalentemente orientato al ribasso. Francoforte ha registrato assestamento dell'indice Dax a 1627,24 punti, l'1,58% in meno rispetto ai livelli di otto giorni fa. A Zurigo una seduta finale vissuta nella quasi totale assenza di scambi ha riaggiustato un po' il listino (-1,10% l'Sbv negli ultimi otto giorni). E la settimana delle grande paura passa agli archivi con un bilancio in anche per Bruxelles ed Amsterdam come pure per Madrid dove nemmeno il ribasso dei tassi annunciato ieri dalla Banca di Spagna ha saputo scuotere la titubante cautela degli investitori.

La presenza di investitori istituzionali ha invece fatto lievitare in chiusura di ottava il listino azionario di Parigi (+0,72% il Cac40 nel bilancio dell'ottava, 14 i punti messi da parte nel corso della sessione di ieri) ma Europa vera star è (da qualche tempo, d'altronde) il mercato di Londra. I valori azionari City hanno continuato anche ieri la corsa in atto da oltre due mesi ad interrotta solo dall'improvviso «putsch» facendo schizzare l'indice delle cento blue chips a 2640,70 punti, massimo storico, il settimo fatto segnare nel dell'ultimo mese. Dal canto suo, Wall Street ha risposto al balzo di Londra con un'altrettanto emozionante seduta record che ha visto l'indice Down Jones varcare per la prima volta, sia pure nel durante, la soglia dei 3050 punti. Euforia, quella della Borsa di New York, dettata dall'esito di dati congiunturali diffusi ieri. Nel particolare, la scelta (massimo da vent'anni a questa parte) beni duravoli che in luglio hanno fatto segnare un'avanzata del 10,7% rispetto al mese precedente, contro il calo dell'1,4% di giugno.

Ma la spinta decisiva al rialzo è venuta dopo l'annuncio del sì di Gorbaciov davanti al Parlamento alle decisioni di Eltsin prese durante la crisi: lo scioglimento del governo i sigilli alle sedi del pcus. Dopo avvio incerto, il mercato azionario newyorkese si è così lanciato in una vera e propria corsa agli acquisti che, alle 17,30 italiano, ha portato per la prima volta il Down Jones sopra i 3050 punti. Ritmo che è rimasto sostenuto fino alle battute finali con l'indice che si è fissato lievemente più basso, a punti, comunque nuovo massimo storico suffragato dalla ufficialità del fixing.

Una indubbia iniezione di fiducia per una settimana a verifiche prevedibilmente alle porte.

Danilo

Collezione d'autori.

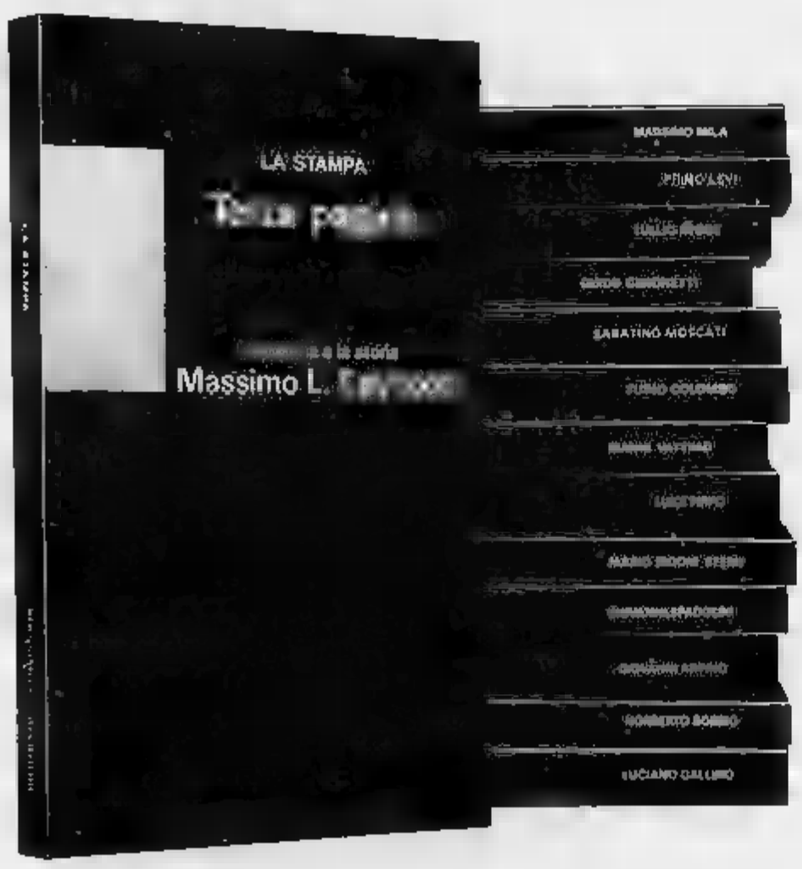

Massimo Mila
Il pensiero musicale

Primo Levi
Racconti e saggi

Tullio Regge
Le dieci sorelle del cigno

Guido Ceronetti
Il silenzio di cotogna

Sabatino Moscati
Dal mondo dell'archeologia

Furio Colombo
Mille Americhe

Gianni Vattimo
Le ragioni verità

Luigi Firpo
Ritratti di antenati

Mario Rigoni Stern
Il magico "kolobok" e altri scritti

Giovanni Spadolini
Frammenti della crisi

Giovanni Arpino
Nel bene e nel male

Norberto Bobbio
L'utopia capovolta

Luciano Gallino
Stranumeri.
La società dei numeri

NOVITÀ

Massimo L. Salvadori
La politica e la storia

Continua in libreria il successo di "Terza pagina", l'evento d'eccezione per chi ama la cultura. 14 volumi d'alto livello culturale e d'impeccabile divulgazione scientifica, firmati da alcuni dei più illustri collaboratori de "La Stampa".

Ogni volume una raccolta di riflessioni e articoli da rileggere e assaporare con calma, senza l'urgenza del quotidiano.

"Terza pagina". Una collezione davvero straordinaria.

LIBRI DE LA STAMPA

Gli abbonati a "La Stampa" hanno diritto a uno sconto del 30% sui singoli volumi "Terza pagina" e possono acquistarli presso il Salone de "La Stampa" a Torino.

I volumi de "La Stampa" sono distribuiti dal Gruppo Editoriale Fabbri.

per la pubblicità su
LA STAMPA
e
stampa SERA

20123 MILANO	Via Carducci 29	Tel. 02/85.961
10126 TORINO	C.so Massimo d'Azeglio 60	Tel. 011/65.211
12051 ALBA	C.so M. Coppino 9	Tel. 0173/35.717-34.093
15100 ALESSANDRIA	Via Parma 18	Tel. 0131/442.543-442.544
11100 AOSTA	Loc. Amérique - Quart	Tel. 0165/765.019-765.628
28041 ARONA	V.le Baracca 40/A	Tel. 0322/241.700-48.002
14100 ASTI	Via Antica Zecca 3	Tel. 0141/32.222
13051 BIELLA	Via A. Gramsci 15	Tel. 015/30.789
12042 BRA	Via Verdi 7	Tel. 0172/431.003
15033 CASALE M.TO	Via Corte d'Appello 4	Tel. 0142/2154-2101
12100 CUNEO	Via S. Grandis 11	Tel. 0171/50.832
16121 GENOVA	Via C.R. Ceccardi 1/14	Tel. 010/540.184-592.560
18100 IMPERIA	Via Bonfante 1	Tel. 0183/273.371-273.373
28100 NOVARA	Via S. Francesco d'Assisi 18/D	Tel. 0321/33.341
18030 SANREMO	Via Gioberti 47	Tel. 0184/501.555
17100 SAVONA	P.zza Marconi 3/5	Tel. 019/36.219-811.182
13100 VERCELLI	Via Duchessa Jolanda 20	Tel. 0161/53.754-62.592

PK
publikompass

L'Usato facile delle Concessionarie e Succursale Fiat.

Facile da trovare, facile da pagare.

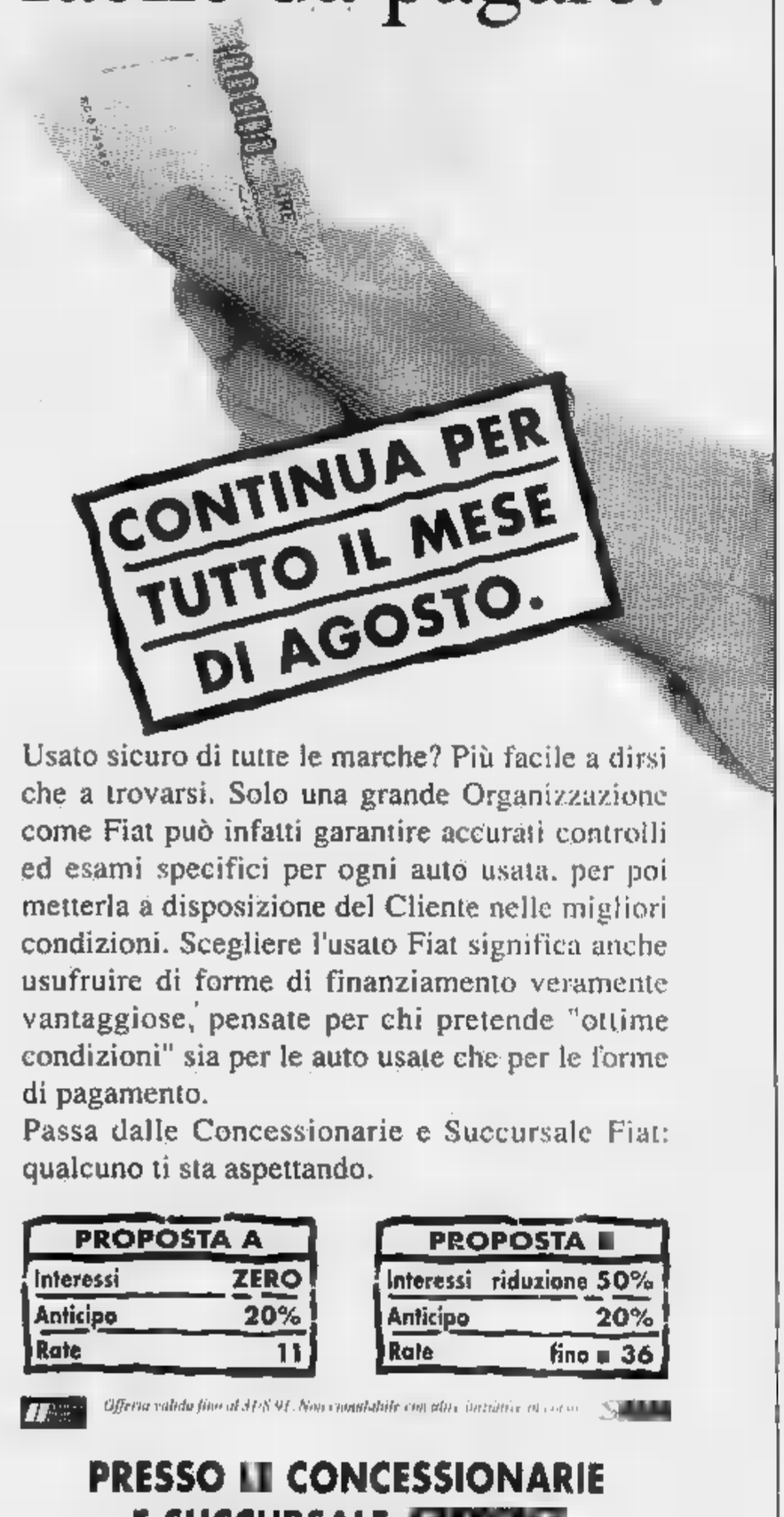

Usato sicuro di tutte le marche? Più facile a dirsi che a trovarsi. Solo una grande Organizzazione come Fiat può infatti garantire accurati controlli ed esami specifici per ogni auto usata, per poi metterla a disposizione del Cliente nelle migliori condizioni. Scegliere l'usato Fiat significa anche usufruire di forme di finanziamento veramente vantaggiose, pensate per chi pretende "ottime condizioni" sia per le auto usate che per le forme di pagamento.
Passa dalle Concessionarie e Succursale Fiat: qualcuno ti sta aspettando.

PROPOSTA A	
Interessi	ZERO
Anticipo	20%
Rate	11

PROPOSTA ■	
Interessi	riduzione 50%
Anticipo	20%
Rate	fino ■ 36

Offerta valida fino al 31/8/91. Non cumulabile con altre iniziative in corso.

PRESSO LE CONCESSIONARIE E SUCCURSALE FIAT DELLA PROVINCIA DI TORINO.

LA CACCIARDI SAPPIO

"...CREDO DAVVERO CHE SI POTRA' PARLARE DI QUESTA MARATONA NEL MONDO..."

Gelindo Bordin

Torino sta per riscoprire una sua grande tradizione: la maratona. Il 29 settembre 1991 i grandi nomi del fondo si daranno appuntamento ad Avigliana per un'avvincente competizione, lungo un suggestivo itinerario che dalla Valsusa ■ condurrà in Piazza Castello, passando per Rivoli, imboccando Corso Francia fino in Piazza Statuto, sfiorando le Porte Palatine e la Mole Antonelliana, addentrandosi nel parco del Valentino e percorrendo in conclusione Via Roma.

Un tracciato ricco di bellezze artistiche e naturali, per il 70% immerso nel verde. Un percorso che per le sue caratteristiche ■ pendenza ■ percorribilità ■ già stato definito "da grandi tempi". Ma l'evento sportivo non è tutto. Per Torino sarà anche l'occasione ideale per vivere un momento di intensa vita sociale e culturale.

Alla Maratona saranno infatti associate iniziative di varia natura: mostre, convegni, concerti e, perché no, itinerari turistici e gastronomici. Insomma, gli ingredienti giusti perché si possa parlare di questa maratona nel mondo, ci sono tutti.
Proprio come dice Gelindo Bordin.

DOMENICA 29 SETTEMBRE. MARATONA DI TORINO.

Le iscrizioni si ricevono presso:
- A.P.T. Avigliana (10051), Piazza ■ Popolo 6, tel. 011/938650
- A.P.T. Torino, Via Roma 222, tel. 011/535181-535901
- Salone La Stampa, Via Roma 80, Torino, tel. 011/6568357

La cifra richiesta per iscriversi è di L. 20.000.
Non possono essere ammessi alla competizione concorrenti che al giorno ■ non abbiano compiuto il 18° anno di età.
Al ■ dell'iscrizione ogni concorrente riceverà la maglietta ufficiale della Maratona.

LA STAMPA

"un problema" L'ALCOOL

Telefona allo 011 - 43.64.978 tutti i giorni dalle ore 16.00 alle 19.00

ALCOLISTI ANONIMI ti può aiutare

DISTRETTO ■ - VALLE D'AOSTA ■ Rocchetto 2 TORINO

UNA SOLUZIONE «SPEDITA» PER I TUOI AFFARI

affare fatto

tel. 6502165

Compila il coupon ■ spediscilo a: AFFARE FATTO - Publikompass - C.so Massimo d'Azeglio 60 - Torino oppure consegnalo agli sportelli PK: via Marenco ■ o via Roma 80 - Torino.

Pubblicate gratuitamente questo annuncio: RUBRICA N. _____

COGNOME _____ NOME _____

Telefono _____

I TAROCCHI

SUPREMO — Sono ben cinque i personaggi che, nell'ambiente di lavoro, lei vuole mettere in condizioni di non nuocere, alla ripresa delle ostilità, cioè dopo le vacanze estive. Il primo sembra già sistemato per conto ■: infatti, cosa che si ■ raramente in un gioco di quattro carte, egli è preda degli influssi ■ un vampiro psichico (che potrebbe anche essere il karma o «colpo di ritorno» delle sue cattiverie). Dal secondo, terzo e quarto ■ deve preoccuparsi più ■ tanto.

L'ultimo è stato, almeno fino a poco tempo fa, il più accanito; poi si è defilato perché ha capito di non avere grosse possibilità di vittoria. A lei che consulta I tarocchi, il 17 finale promette soddisfazioni e serenità entro fine anno.

MARGHERITA. Le lamine che ha estratto sono più che eloquenti, in merito all'avvenir■ della ■ inteso. Confusione e freddezza, tormenti e difficoltà, dicono i primi due simboli 22 e 9. Per fortuna, ■ lei ha la situazione saldamente in pugno (2): ciò che accadrà entro ottobre-novembre dipenderà dai suoi atti. Riuscirà ad affermarsi (11 finale), a tradurre ■ pratica, in maniera brillante, i propositi che ha in mente da tempo. Anche se creerà, di pari passo, una momentanea agitazione (sintesi 22), la reazione che segue l'azione. E' il prezzo che deve pagare, ■ la ■ libertà e una nuova migliore esistenza lo giustificano ampiamente.

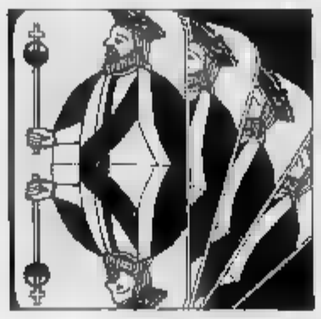

MICHELLE. Due sono i problemi che l'assillano: deve risolvere il primo senza lasciarsi condizionare dal secondo. Lei ■ a un matrimonio ormai agli sgoccioli, ma non ha estratto carte in merito a un passo che influirà sul suo destino. Forse ha commesso un piccolo errore, non chiedendo ai tarocchi di far luce sull'immediato avvenire dell'unione legale: provveda al più presto, perché non deve superarsi correndo dietro a prospettive ancora incerte. Con 15, 3, 8 e 7 vuole sapere se interessa al collega: sì, perché le prime due carte indicano molto di più di una semplice attrazione o simpatia, mentre la terza e l'ultima inquadrano perfettamente l'uomo sposato (8) e lontano (7). Poi, le conversazioni telefoniche abbastanza regolari parlano da sè. Fa bene a fare la prima mossa? Risposta affermativa. Non perda tempo e sia più che esplicita: lui ha già capito, ma come molti uomini ha «paura». Il 20 finale del secondo gioco promette risultati sorprendenti e rapidi.

ANDREA 63. Nella sfera sentimentale della sua ex fiamma oggi c'è caos (22), imputabile alla vita con la metà legale (4, il marito). Il 12 al terzo posto conferma il clima di pesante disagio. Ma l'arcano di Venere (17) al quarto posto dice che nello spirito del Toro è sempre viva la speranza di un nuovo destino amoroso. La sintesi 6 6 (in analogia con dialoghi o scritti: a settembre, provi a darle sue notizie.

Franco Spinardi

Come fare per chiedere la consulenza: procuratevi 22 biglietti di carta dalle dimensioni di 4X4 cm circa e numerateli dall'1 al 22. Piegateli, riuniteli su un tavolo e mescolateli concentrandovi sul quesito che vi sta a cuore. Estraete quindi, mescolando, quattro biglietti e scrivete i numeri secondo l'ordine d'estrazione su un foglio che completerete con la vostra domanda, nome e pseudonimo. Spedite a Stampasera - Rubrica Tarocchi - Via Marenco 32, 10126 Torino.

L'OROSCOPO DELLA SETTIMANA

ARIETE

L'Ariete di Marzo mette in cantiere un programma di successo. Fortuna più immediate ■ platealì per l'Ariete di Aprile, che riscuote simpatie ■ incontra ■ ritrova l'amore.

TORO

Circostanze impegnative per il Toro di Aprile. Atteggiamenti assolutisti per il Toro ■ Maggio che incrina i rapporti di amicizia ■ di amore a causa della propria gelosia ossessiva.

GEMELLI

Consolidamento di circostanze favorevoli per i Gemelli di Maggio. Spensieratezza nuove amicizie e nuovi rapporti d'amore invece per i Gemelli di Giugno, ■ però sapranno evitare di essere troppo competitivi.

CANCRO

Settimana serena per il Cancro di Giugno. Dinamicità incisiva per il Cancro di Luglio, ma rischio di improvvisazioni pericolose per i nati tra il giorno 2 e il giorno 6.

LEONE

Il Leone di Luglio è forse costretto ■ ■ ■ta. Amore, denaro e ■ per ■ Leone di Agosto, che realizza desideri ■ speranze. Fanno però eccezione i nati il 9 e il 10.

VERGINE

Acquisizioni sociali per la Vergine di Agosto che sa quello che vuole. Dinamismo e prontezza per la Vergine di Settembre, più fantasiosa del solito, ■ avventure originali per i nati tra il 2 e il 6.

BILANCIA

Cambiamenti in meglio per la Bilancia ■ Settembre. Vantaggi sociali ■ perfetta sintonia con il partner e con gli amici per la Bilancia di Ottobre, ma permalosità per i nati tra il 2 e il 6.

SCORPIONE

Responsabilità onerose per lo Scorpione di Ottobre. Improvvisate piacevoli, dinamismo vincente e avventure stimolanti per ■ Scorpione di Novembre; ma rischio di errori per i nati dopo il 27.

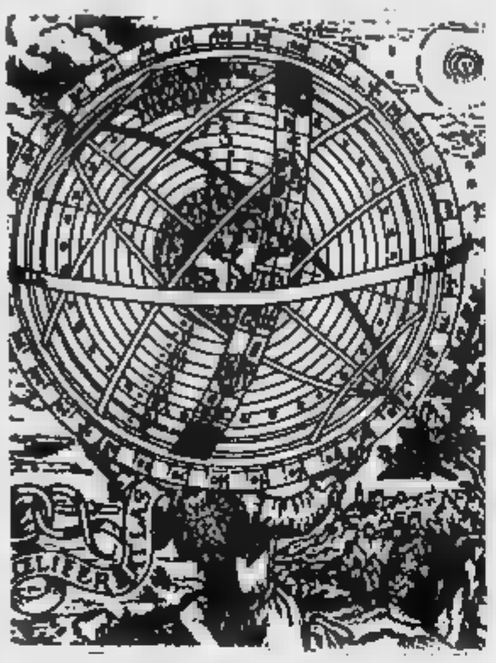

SAGITTARIO

Varo di imprese a lungo termine, per ■ Sagittario di Novembre che consolida ogni circostanza. Entusiasmi ben mirati e vincenti per il Sagittario di Dicembre, che però dovrà cercare di astenersi dal cadere in esagerazioni.

ACQUARIO

Ancora situazioni complicate che richiedono tutto l'impegno dell'Acquario di Gennaio. Ma anche i nati in Febbraio devono diffidare dei comportamenti vaghi e distratti per non incrinare amori e amicizie.

PESCI

Soltanto i nati dopo il 14 Marzo devono dominare il nervosismo che potrebbe causare contrattempi. Fortuna facile per tutti gli altri, con cambiamenti importanti soprattutto per i nati nei primi giorni di Marzo.

Il Sagittario trova (o ritrova) il vero amore

IL Sagittario nato tra il 15 e il 20 dicembre trova o ritrova il vero amore, in quest'ultima settimana di Agosto.

Qualcuno solletica ■ suo bisogno di considerazione, dimostra di apprezzare sia ■ valore dell'amicizia sia quello della libertà, gli ■ ragione su tutto e il gioco è fatto.

Un partner disponibile ad apprendere accende co■ i ■■■ entusiasmi romantici; ■ poi ■ anche capace di ■■■ pazienza, non esistono più ostacoli.

■ rapporto di coppia, vissuto in mezzo a compagnie rumorose ■ tra mille novità ■ interessi che si accavallano, ■ consolida, ■ dispetto di un ostentato ■ poco autentico moralismo della donna-Sagittario, oppure del vagabondaggio spirituale dell'uomo del Segno, che ogni tanto appare imprendibile.

Ma il fatto è che il personaggio più iperbolico dello Zodiaco non lascia spazio alla noia e la vita - ■■■ lui - è sempre una piacevole avventura.

Sette giorni di eccezionale fortuna ai nati in dicembre

POSSIBILE conclusione di vacanze eccezionali per ■ Sagittario ■■■ tra il 15 e il 18 dicembre.

■ al mare tiene ■ timone ■ ■■■ barca e si sente Nelson, nessuno lo contraddice; ■■ in montagna insegna agli amici ■■■ si usa una macchina fotografica, persino i professionisti dell'immagine lo stanno a sentire.

Insomma, il Sagittario in quest'ultima settimana d'agosto riesce a fare proseliti ■ a pontificare ■■ in qualunque campo ■ senza che nessuno lo mandi a quel paese.

Ma la fortuna non è minore per i Sagittari rimasti in città o sul posto di lavoro. Giovani colleghi ascoltano il Sagittario come se fosse il Verbo; gli affari risultano fruttuosi e gli amici offrono vantaggi.

E' quindi questo ■ momento più opportuno per approfittare della fortuna e per creare ■ cogliere nuove occasioni ■ per chiedere favori che non verranno negati.

OROSCOPO DI DOMANI

■ cura di Astrolga

ARIETE 21 marzo 20 aprile

L'ultima ■■■ di Agosto riserva ■■■ delle gratificazioni sentimentali e sociali ■ l'Ariete programma imprese a lungo termine, ■■ lontane ■■■ ■ successo, ■■■ commettere errori e sotto ■ protezione di una persona influente; ■■■ da poco.

TORO 21 ■■■ ■ maggio

O vi lasciate guidare dall'intuito e dalla fantasia e vi dimostrate più duttili, oppure i rapporti con gli altri, ivi compreso il partner, si logorano del tutto, lasciandovi soli a ruminare su■ ■■■. Ma ■■■ ■■■ con ■■■ scatto della volontà, è possibile rimediare.

GEMELLI 22 maggio 21 giugno

Mattinata brillante, durante la quale emerge ■■■ la genialità in ogni impresa e nel gestire i rapporti con il prossimo. Più tardi però, una certa tensione ■■■ e il bisogno di imporsi spingono ad una competitività controproducente.

CANCRO 22 giugno 22 luglio

Risveglio agitato, dopo una notte caratterizzata da brutti sogni. Poi la Luna diventa generosa e la spensieratezza facilita la fortuna in tutti i campi, ivi compresi gli eventuali viaggi. E se si tratta di un rientro a casa, il Cancro si sente davvero appagato

LEONE 23 luglio 22 agosto

Necessità di adempiere ad un obbligo e umore pessimo durante le prime ore della giornata. Ma non appena il dovere sarà compiuto, lo stato d'animo migliorerà, diventando disponibile alla generosità nei confronti del mondo intero. Fortuna in amore.

VERGINE 23 agosto 22 settembre

Mattinata dinamica, con possibilità di esperienze interessanti. Poi subentrano nervosismo e tendenza ■ ■■■■■ con troppa intransigenza le proprie opinioni e i propri interessi. Anche le eventuali novità, per quanto positive, ■■■■■ l'ordine mentale.

BILANCIA 23 settembre 22 ottobre

Per ■■■■ dei favori, stringere amicizie e vivere momenti gratificanti con il sesso opposto, occorre sfruttare le prime ore della giornata. Più tardi, le idee ■ confondono e ■■■ certa pigrizia mentale permette ■ lasciarsi coinvolgere in avventure poco congeniali.

SCORPIONE 23 ottobre ■2 novembre

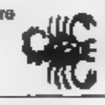

Durante la prima parte della giornata si ha l'impressione che una sconfitta, sentimentale o sociale sia inevitabile. Ma più tardi, quando la Luna diventa benevola, magnetismo e fantasia indicano la strada giusta per raggiungere la vittoria.

SAGITTARIO 23 novembre 21 dicembre

Prove d'amore o di amicizia ■ fortuna facile, all'inizio della giornata. In seguito, la tendenza a soffocare il prossimo con entusiasmi non condivisi e a pontificare su tutto può compromettere il successo e quindi provocare un pessimo umore.

CAPRICORNO 22 dicembre 20 gennaio

Idee originali, tradotte in pratica con prontezza incisiva, permettono di vivere esperienze interessanti e avventure che, per qualcuno potrebbero rivelarsi ■■■■■■. La volontà è più dinamica del consueto e le idee sul da farsi risultano chiarissime.

ACQUARIO ■ gennaio 18 febbraio

L'ottimismo ■■ risveglio scompare quasi subito: partners e amici si dimostrano all'opposizione qualunque cosa dica o faccia l'Acquario. Il risultato è quello di perdere la chiarezza di idee e di intenti, con il rischio di commettere errori pericolosi.

PESCI 19 febbraio 20 marzo

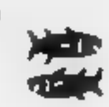

Risveglio caratterizzato da agitazione. Poi la Luna entra nel Segno e stimola quelle doti extra logiche che i Pesci posseggono già in abbondanza. Quindi fantasia, intuito e ■■■■■ a livello superiore permettono di fare la cosa giusta, senza bisogno di riflettere.

KRISHNA

Direttrice nazionale cartomanzia (U.A.O.D.I.) ■ magia (O.D.O.D.I.)
Iscritta all'albo professionale

Fa tornare la persona amata
Risolve problemi di lavoro e commercio
Elimina malocchio ■ fatture
Protegge con talismani e pentacoli antichi sacri

Astrologia ed esorcismi

Per appuntamenti Tel. 011/54.16.52

STUDI
● TORINO Via S. Secondo, 42
● FOSSANO (CN) Via Roma, 150
■ RICCIONE (FO) Viale Salustio 21

RICETTA

Delizioso semifreddo alle nocciole

INGREDIENTI

6 rossi d'uovo,
200 gr. zucchero,
150 gr. cioccolato amaro fondente,
100 gr. nocciole tostate,
500 gr. panna montata

IN una ciotola lavorare a lungo, sin quando se■■■ soffici e spumosi, i sei rossi d'uovo con i 200 gr. di zucchero.

In un pentolino fare fondere a bagno maria il cioccolato amaro fondente rotto in piccoli pezzi. Quando sarà sciolto unirlo nella ciotola, sempre rimestando, ai rossi d'uovo montati. Pestare le nocciole o meglio ancora tritarle nel tritaprezzemolo ed unire ■ trito di nocciole alle uova già con il cioccolato. Per ultima unire la panna montata mescolando molto delicatamente dal basso verso l'alto per non smontarla. ■ otterrà una crema omogenea fluida di ■■ bel colore nocciola. Foderare uno stampo rettangolare da paté con carta d'argento ■ versarvi ■ composto. Questa operazione sarà molto utile per rovesciarlo poi il semifreddo nel piatto.

Mettere lo stampo ■■ freezer per almeno 24 ore. Ricordarsi soltanto di toglierlo dal freezer ■■ abbassarlo nella parte solo frigorifero venti minuti prima di servirlo in tavola. Al momento di servirlo, capovolgere lo stampo ■■ di un piatto di servizio da dolci ovale o rettangolare e portare in tavola. Questa ultima ricetta mi è stata richiesta da una nostra affezionata lettrice, la signora Mirella Sandri ■ Torino, che aveva avuto modo di apprezzarla ma non era più riuscita ■ trovarla. Mi auguro sia utile anche a molte altre lettrici.

Anna Bona

LA LUNA

Luna in Acquario e i Segni d'Aria diventano euforici

Se i Pianeti lenti (Plutone, Nettuno, Urano) possono influenzare intere annate, ■■ i Pianeti semi-lenti (Saturno, Giove) fanno sentire i loro influssi nell'arco di ■■ mese, ■■ i Pianeti veloci (Marte, Venere, Mercurio) agiscono ■■ una settimana ■ poco più, la capricciosa velocissima Luna invece limita le sue suggestioni ■ periodi brevissimi, magari anche soltanto a poche ore, ma può spingere gli uomini ad azioni... appunto lunatiche. Vediamo allora la ■■■ collocazione nello Zodiaco, giorno per giorno, ■ consideriamo le conseguenze che può provocare.

SABATO 24. ■■ Luna transita da 15° ■ 27° in Acquario, segno d'Aria, sono perciò le gratificazioni ■ carattere intellettuale e rendere euforici sia i nati tra il 5 e il 17 febbraio, sia i Gemelli ■ la Bilancia, nati rispettivamente tra il 5 e il 17 giugno e tra il 7 e il 19 Ottobre. Per ■ ■■■■ ■■■ tra il 7 e il 19 agosto, ■■■ ferita all'orgoglio ■ uno smacco difficile da sopportare; per il cauto Toro nato tra il 5 e il 17 maggio, una battuta di spirito altrui rappresenta un insulto.

DOMENICA 25. La Luna transita da 27° in Acquario a 9° in Pesci; risveglio caratterizzato da idee brillanti per Acquario, Gemelli e Bilancia nati negli ultimi quattro giorni del rispettivo segno. Dopo di che, soddisfazioni di carattere intimo regalano la gioia di vivere ai Pesci di febbraio, al Cancro di Giugno ■ allo Scorpione ■ Ottobre. Notte inquieta e mattinata di pessimo umore per il Leone nato dopo il 19 Agosto.

LUNEDI' 26. La Luna transita da 9° a 22° in Pesci, forma un trigono con Plutone e stimola le facoltà extrasensoriali di alcuni nati ■■■ segni d'Acqua, cioè ■ sensibilità dei nati ■■ il 1° e il 12 Marzo, ma anche le ben note doti intuitive del Cancro nato tra il 1° e il 14 Luglio e il congenito magnetismo dello Scorpione nato tra il 31 Ottobre e il 14 Novembre. La Vergine diventa avara di se stessa ■■■ ■■ denaro che possiede, ■■ nata tra il 31 agosto e il 14 settembre; i Gemelli tendono a scroccare ■■ nati tra ■ 31 maggio e il 12 giugno.

MARTEDI' 27. La Luna transita da 22° ■ Pesci e 5° in Ariete. Gratificazioni di carattere intimo rendono euforici fino al primo pomeriggio i Pesci nati dopo il 12 Marzo, il Cancro nato dopo il 14 Luglio e lo Scorpione nato dopo il 14 Novembre. Più tardi, si accendono gli entusiasmi dei nati nei primi cinque giorni dei focosi Ariete, Leone ■ Sagittario, ■■■ gestiscono con acume la sensibilità impulsiva. Mattinata grigia per la Vergine nata dopo il 14 Settembre, pomeriggio senza armonia per la Bilancia nata prima del 27 settembre.

MERCOLEDI' 28. La Luna transita da 5° a 18° in Ariete e gli slanci impulsivi dei nati tra il 25 Marzo e l'8 Aprile diventano miranti e quindi vincenti. Gratificazioni per l'orgoglio del Leone, ■■ nato tra ■ 27 Luglio ■ il 10 Agosto; proseliti per le imprese del Sagittario, ■■ nato tra il 27 novembre e il 10 dicembre. Uno stato di tensione volu il senso dell'opportunità e l'autocontrollo dalla bilancia nata tra il 27 Settembre e il 10 Ottobre, ■■ Cancro nato tra ■ 26 giugno e il 10 luglio, del Capricorno nato tra il 26 dicembre e ■ gennaio che si comportano in maniera amata e lunatica.

GIOVEDI' ■■ La Luna transita in Ariete da 18° in poi, forma ■■ trigono con Giove, con Mercurio e con Venere facilita i rapporti d'amore, quelli di amicizia e quelli sociali, ■■■ soltanto ■■ nati dopo l'8 Aprile, ■■ anche del Leone nato dopo il 10 agosto e del Sagitta■■ nato dopo il 10 Dicembre. La permalosità caratterizza le reazioni della Bilancia nata dopo il 10 ottobre.

■■■■■ **38.** La Luna transita in Toro, fino al 15°, forma un trigono ■■■ Urano e Nettuno ■ affina tempismo e sensibilità nei solitamente statici segni d'Aria, ■■ nati nella prima metà. Con Luna e Saturno ostili, ■ Scorpione nato prima del 7 Novembre, si irrigidisce contro le suggestioni della sensibilità. E così pure fanno il Leone nato prima del 7 Agosto e l'Acquario nato prima del ■ Febbraio.

Olga Zenca

MALIGNATUTTO

Code fasulle in tv?

Ci siamo. È il momento del grande rientro, delle fotografie dei caselli autostradali presi d'assalto, degli articoli-sermoni affinchè l'automobilista si muova secondo orari e itinerari intelligenti (ma se lo fanno tutti insieme, questi orari e questi itinerari diventano automaticamente stupidi...).

Sulla scorta di alcune indiscrezioni captate leggendo tanti articoli al momento del grande esodo vacanziero, vogliamo suggerirvi il giochetto - molto torinese, perchè c'entrano assai le auto - delle immagini televisive. Guardate cioè tutti i telegiornali, e controllate i tipi delle auto che vengono mostrate nelle classiche immagini delle code, degli ingorghi.

Se ci riuscite, leggete anche le targhe. Corre voce, una voce che è un urlo, che ormai, non si sa se per risparmio o per pigrizia, i telegiornali diano le immagini girate una, due, tre, quattro anni prima, pescando nei fondi di magazzino. Controllate i modelli di auto, i numeri più ricorrenti delle targhe. Divertitevi a sapore di quale annata è quella carta coda. E abbiate un po' meno pietà per chi sta dentro la coda: in realtà sta in un altro posto, magari ha un'auto nuova, magari è in vacanza del jet-set, quella che non prevedono certe torture. Divertitevi con i telegiornale del rientro, in attesa dei telegiornali della nuova stretta fiscale, sicura come la coda del controesodo.

Paolo Ormezzano

TORINO IERI

Ghicet sciopet e subiola

NEGLI Anni 50 durante l'estate i bambini costruivano ingegnosi giocattoli con materiali naturali.Il più diffuso era lo spruzzatore ad acqua fatto con il sambuco, definito in piemontese: «Sghinciarèla», «Schiasor», «Sghico», «Sghicét», nomi di chiara origine onomatopeica citati dal Sant'Albino nel suo «Gran Dizionario Piemontese It» del 1859. Questo giocattolo antichissimo è stato probabilmente, assieme allo «scoppiettio» («s-ciopét»), il progenitore della pompa della bicicletta. Lo si costruiva tagliando un pezzo di sambuco del diametro approssimativo di 1 cm; ad una delle estremità si incastrava un pezzo di legno duro munito di un foro di circa un mm; dentro il «tubo» si inseriva una bacchetta con la punta avvolta da canapa che trasformava il tutto in una macchina idraulica. Altri giocattoli erano costruiti con i noccioli delle albicocche, utilizzati per produrre il «cosilino» da appendere al collo, l'«anello» ed il fischietto detto anche «tira sù e giù». Quest'ultimo si realizzava praticando due fori nell'«osso» tramite sfregamento su pietra; con un pezzo di filo di ferro si rimuoveva il gheriglio; appoggiandolo fra le labbra e soffiando si otteneva un bel fischio penetrante. I bambini più vivaci giravano per il quartiere infastidendo negozianti ed artigiani che reagivano immancabilmente con «T' veule vendlo sta sùbiòla?!».

Paola Catte

Indirizzi e telefoni per chi viaggia e lavora — NUMERI UTILI — Per chi si diverte di giorno e di notte

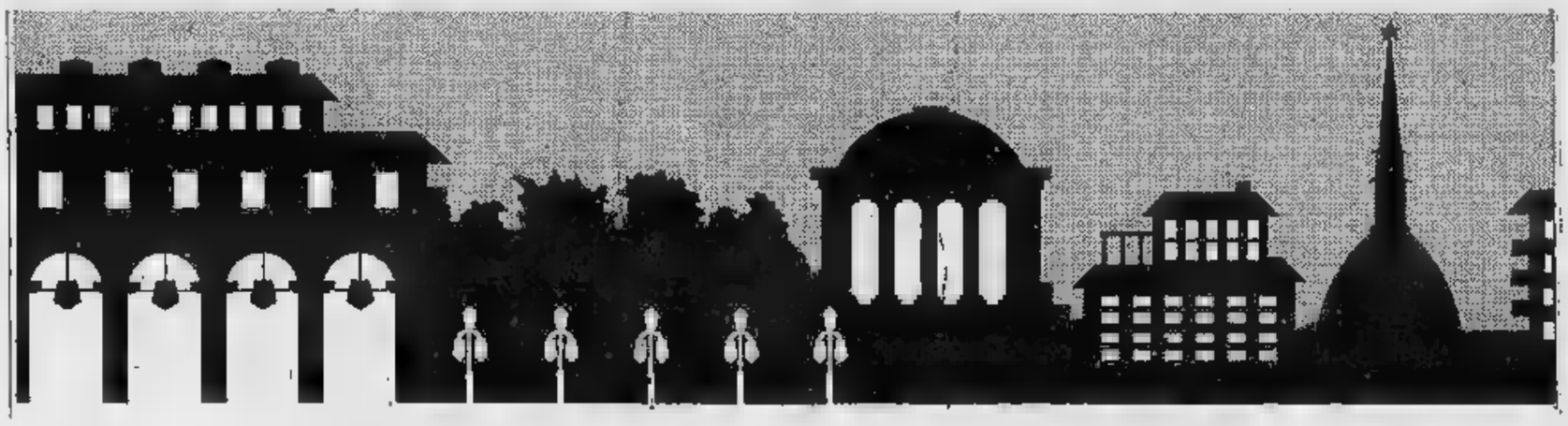

Polizia

Polizia	☎ 113
Carabinieri	112
Vigili del fuoco	115
Guardia medica	5747
Vigili urbani	25091
Polizia str.	541633
Guasti gas Italgas	
Scam	264418
Guasti luce Aem	7413131
Enel	5775
Guasti acqua	2054322
Soccorso Stradale	116

Assistenza

Soccorso organizz.	☎ 5747
Croce Rossa	2482810/2482859
Croce Verde	

Ospedali

Amedeo di Savoia	
CTO, v. Zuretti 29	68331
S. Lazzaro, v. Cherasco 23	6967141
R. Margherita, infant., p. Polonia 94	58271
Maternità, c. Brennero 88/90	6566
M. Adelaide, L. Dora Firenze 87	29131
Maria Vittoria, c. Tassoni	55421
Martini, v. Tofane 71	703333
Mauriziano, Lgo Turati 62	50801
Giov. Bosco, p. Donatori Sangue 2	23991
Oftalmico, v. Juvarra 19	57541
Sant'Anna, ostetrico ginecologico, c. Spezia 60	63961
Centro Antiveleni, c. Polonia 14	637637
Centro Trasfusionale AVIS, v. Ventimiglia 1	634425

Farmacie ore 19,30/22,30

V. Po 31	
M. Asiago 35	4034120
L. Toscana 50	7991457
dalle ore 19,30 alle 9	
C. V. Emanuele 66	541271
V. Monginevro 28	372715
(Aperta sino alle 24)	

Farmacie a [illegible]

[illegible], v. Giolitti	540469
Aidal, v. Sacchi	502396
Ait, v. Stampa 38	
Avis,	
Asido, v. Cumiana 55	331301
Assistenza, v. Pio VII 168	6191820
[illegible] via Clemente 4	7492434

Associazioni assistenziali

Alcolisti anonimi (16—19)	43.64.978
Amnesty Internazional	7412702
Gruppo Abele, v. Giolitti	8395442
Telefono Azzurro,	051/222525
[illegible], v. 5	
AIDS (13-17) Tel. 1678-61061	
Telefono amico	3853131
Infomagay	4369000
AVIS, v. Balardi 5	838080

Animali

Enpa, v. S. F. da Paola 30	
Lipu, v. Livorno	487051
Wwf, v.	

[illegible] soccorso nott. e fest.

Dr. Bachis, v. Varolengo 174	7381533
Dr. [illegible], c. 101	398386
Dr. Biglia, c. Peschiera 145/c	338126
Assistenza, v. Cimabue 6/a	3097509
Dr. Chiappone, v. Lera 32	
Dr. Gandia - v. 61/b	6503033
Dr. Giordano, v. Ch. Saluzzo 103	2052734
Dr. Gozzelino, v. S. Giulia 21	837305
Dr. Michelini, 588241	926
Mirafiori, c. Traiano 98/D	263938
Pronto soccorso 267777 cod. 577 (Crocetta); cod. 291 (Mirafiori)	
Tau, c. Grosseto 295/A	739.4762

Documenti

Dove richiederli	
[illegible] tel. cert. domicilio	
[illegible] certif. Videotel	a pagina
V. Condotta	57855104
V. Verzuzzano 13	

S. Sebastopoli 262	352723
V. G. Reni 96/7	3081444
V. Moretta 55 bis	442571
V. Monte Ortigara 95	
V. Saccarelli 18	4731051
V. Carrera 81	726033
V.le Mughetti 10	735843
V. Sospello 129	2167842
V. Valdellatorre 111/c	734233
Pia. Falchera 7	2620854
V. S. Benigno 22	264444
C. Vercelli 15	2741441
C. Moncalieri 19	
C. Unione Sovietica 383	
V. Nizza 168	
V. Nogaville 8/2	3470206
V. Campana 28	6505322

Per viaggiare

Navigazione sul Po - Imbarco Murazzi: Or.: partenze lun.-ven. 15; 16,15; 17,30; 18,45; 21; 22,15; 23,30. Sab. e [illegible] 10,30; 15; 15,30; 16,15; 16,45; 17,30; 18,15; 18,45; 21; 22,15; 23,30.

Autosoccorso

Aci	☎ 116
Europa Assistance	330655 - 512760
Soccorso stradale 20.000, soccorso, riparaz., elettr. tel [illegible] 24 ore su 24	

Numero verde

Alfa [illegible] 1678-21022; [illegible] 1678-27066; Bmw 1678-41050; Citroen 1678-50019; [illegible] 1678-28050; Ford 1678-11013; Honda [illegible]. Lancia 1678-25054; Mercedes 1678-51063; Opel 1678-28064; Peugeot 1678-33034; Renault 1678-20007; Land Rover 1678-31049; Volvo 02-5459545; Volkswagen 1678-27065.

[illegible] leggi

[illegible] ☎ 501107; Europcar	6505625
[illegible] 44; Maggiore	259309

Taxi urgente

Radio taxi ☎ 5748; Central taxi	5744
Pronto taxi 5737. Radio taxi	5730

[illegible] autostrade

Torino - Alessandria - Piacenza	☎ 0141/946255
Torino - Ivrea - Aosta	0125/739585
Torino - Milano	
Torino - Savona	9713182
Autostrade	02-3520352

[illegible]

Torino - Aeroporto Caselle. C. Inghilterra 3 ang. c. V. Emanuele ☎ 301616 5,45; 6,15; 6,45; 7,15; 7,45; 8,15; 9; [illegible] 10,30; 11,15; 12, 12,45; 13,30; 14,15; 15; 15,45; 16,30; 17; 17,30; 18; 19; 19,30; 20; 20,30; 21; 21,30; 22; 22,30. Arrivo a Caselle aeroporto dopo [illegible] minuti [illegible].

Torino - Milano. p. C. Inghilterra, a. p. Castello ☎ 442525. Part.: 5 solo feriale; 7; 8; 9,30; 10,30; 12; 13, 14,30; 15; 17; 18; 19; 20; 21; 22 solo fest., a. Milano dopo 2 ore.

Al mare

[illegible]

Torino P. Nuova p. 6,25; Savona a. 8,44; Finale a. [illegible]; Loano a. 9,34; Alassio a. 9,52; Diano a. 10,16; S. Remo a. 10,57; Torino 8,01; Savona a. 8,54; Finale a. 10,11; Loano a. 10,20; [illegible] a. 10,37; Diano a. 10,53; S. [illegible] 11,33.

Torino 6,00 (solo festivo); Savona a. 7,55; Finale a. 8,25; Loano a. 8,40; Albenga a. 8,55.

In pullman Partenza c. Inghilterra

Torino - Alassio: p. 7,20; Finale a. 10,42; Loano a. 10,57; Alassio a. 11,20; Diano a. 11,42; S. Remo a 12,30.

Torino - Diano: p. 7,00; Savona a. 9,10; Spotorno a. 9,25; [illegible] a. 9,40, Loano a. 9,55; Alassio a. 10,15; Andora a. 10,30; [illegible] a. 10,45.

Torino - [illegible]: p. 7,00; Cesenatico a. 13,20; Rimini a. 14,15; Cattolica a. 15,00; Gabicce a 15,05.

Torino - Pescara: p. [illegible] 13, arrivo Pescara ore 21,45.

Torino - Lidi Ferraresi: p. lun. gio. [illegible] 7; Lido [illegible] a. 14,00; [illegible] Garibaldi a 14,10; Lido Volano a. 14,35.

In montagna

In treno

Torino - Bardonecchia: P.N. p. 7,30; Oulx a. 8,21; Bardonecchia a. 8,30.

P.N. p. 8,57; Oulx a. 9,48; Bardonecchia a. [illegible].

Torino - Limone Piemonte: P.N. p. 6,43; Limone a. 10,10.

Torino - Aosta: P.N. 6,30, Aosta a. [illegible]. P.N. p. 9,01; Aosta a. 11,00.

[illegible] pullman Partenze c. Inghilterra

Torino - [illegible]: porta Susa, p. 7,00; Varallo a. 9,15; coincidenze per Alberga [illegible].

Torino - Aosta (Courmayeur): c. Inghilterra p. 7,30; Aosta a. 9,30; Courmayeur a. 10,30.

Torino - Champoluc: c. Inghilterra, p. 6,30; Verres a. 8,30; Brusson a. 8,45; Champoluc a. 10,30

Torino - Cervinia: c. Inghilterra, p. 7,30; Cervinia a. 10,05.

Torino - Gressoney: c. Inghilterra, p. [illegible]; Gressoney a. 9,30.

Autolinee internazionali

Sadam ☎ 5611105, p. Siccardi 5.

Torino - Chamonix - Ginevra. P. lun. gio. [illegible] dom. ore 15; a. ore 19.30. [illegible] ven. p. ore 7,30; a. [illegible].

Torino - Lione - Parigi - Londra. sab. p. 9; Lione 14,30; Parigi 21; Londra 7

Torino - [illegible] - [illegible] - Madrid. lun., marcol., ven., p. 15,45; a. Barcellona [illegible] 8,30; Valencia 13,45; Madrid 16,30.

Treni

[illegible] P. Nuova ☎ 5613333

To-Roma: p. 5,20 a. 11; 6,36-14,35; 8,12-15,05; 13,12-19,50; 15,12-21,55; 18,20-23,16; 17,35-0,23; 20,40-4,23; 22,00-5,04; 22,10-5,58; 23,07-7,10.

To-Milano: p. 4,48; 5,20; 5,53; 6,53; 7,20; 7,53; 8,53; 10,55; 11,53; 13,10; 13,53; 15,10; 15,53; 16,53; 17,53; 18,15; 19,10; 19,53; 21,30; 21,45; 23.

Aerei

Aeroporto Città di Torino: informazioni ☎ 5778361 - 362

biglietteria 5778372 - 3 - 4

Torino - [illegible]: p. 7,05 - a. 8,10 (no dom.); 7,35 - 8,40; 8,55 - 10 (no sab.); 10,55 - 12,00; 12,05 - 13,10; 15,00 - 16,05; 18,35 - 19,40; 20,20 - 21,25

Torino - Napoli p. 7,05 - a. 8,25; 17,35 - 18,55.

Torino - Palermo: p.7,05 - a. 10,05.

Torino - Catania: p. 7,10 - a. 8,55 (no merc.).

Torino - Cagliari: p. 12,20 - a. 13,35.

Torino - Alghero: p. 9,50 - a. 11,25.

Torino - Francoforte: p. 7,10 - a. 9,35 (no dom.); 10,05 - 11,30; 16,30 - 19,55.

Torino - Londra: p. 9,45 - a. 10,45 (no dom.); 17,30 - 18,25.

Torino - Parigi: p. 7,15 - a. 8,30; 9,55 - 11,20; 16,20 - 17,35; 19,10 - 20,35 (no sab.).

Culto

S. [illegible]

Duomo: fer. 7; fi; [illegible]. Fest. [illegible] 9; 10,30; 12; **18. Consolata,** p. Co[illegible]: [illegible] 6,30 alle 12 ogni mezz'ora; 18,15; 19. **Fest.** 6; 7; 8; 9; 10; 11; 12; 18,15; 19. **Maria Ausiliatrice,** v. M. Ausiliatrice [illegible]. 5,30, 7,30; 8,30; 9,30; 10,30; 17,30; 18; 18,30. [illegible]. 8; 9; 10; 11; 12; 17,30; 18,30. **[illegible] Madre,** p. G. Madre 4: fer. 6; 9; 18,30; sab. ore 16. [illegible]. 8,30; 10; 11; 12; 18; 21. **M. Cappuccini,** v. Giardino 35: fer. 19 escl. sab. fest. 11; 17; **Misericordia,** c.so Barbaroux [illegible]. **S. Massa in latino,** lun- [illegible] domeniche ore 12.

Altri

Chiesa Evangelica [illegible], c. Vittorio 23, tel. 669.2838: dom. ore 10,30.

[illegible] Israelitica, v. [illegible]. Pio V 12, 669.2267: sab. ore 9.

[illegible] Evangelica Battista, v. [illegible] 63, 637.203. dom. ore 10.

Centro Cristiano Evangelico, v. Calandra 23, 627.0576: dom. ore [illegible].30.

Chiesa Avventista del 7° Giorno, via Rosta 3.

Testimoni di Geova, v. Sansovino 243, 736.1234: giov. ore 19,30 e dom. ore 15 - p. Carducci 130, 674.775: mar. [illegible] 19, ven. [illegible] 19,30, dom. [illegible] 18.

Centro islamico, c. S. Martino 2, ven. ore 13,45.

[illegible] Sacro Cristo dei Santi degli Ultimi Giorni, c. Grosseto 53/7, 251.589 - v. Vespucci 64/A, 501.113; dom. ore 9-12

Servizi

Posta e pacchi speedy

Delendini, v. S. Teresa [illegible]	☎ 55401
Consegne rapide, v. Bagetti 18	4342284
Moto-Jet, v. Legnano 2	5611910
Moto-Taxi, v. Bologna 220/88	2602
Moto-A.A.C., v. [illegible] 16	767676
Pony E., v. S. Francesco da P. 15/17	8811
R.A.M., v. Figaletta 32/a	587882
Torino Express, via Magenta 51	5612828

Uffici postali

[illegible] nel pomeriggio 8,15-19,30:

V. [illegible] 10 ☎ 5012177; V. Villarbasse 39, 3356485; V. Avogadro 8, 540247; V. Oropa 137, 8990208; V. Bruino 1, 4470625; V. Foglizzo 28, 731035; V. Monterosa 83, 857096; lit. Genova 113, 634941

Robivecchi

[illegible] gratuito AMIAT [illegible] il ritiro di materiale ingombrante (frigoriferi, mobili, ecc.): To-Nord tel. 2614355; [illegible]

Baby sitter

Pronto Baby, p. Statuto 20, 472131; **Baby sitter,** v. Cumiana 55, 331301; **Europa Assistance Baby,** v. del Carmine 1, 531421/531036.

Bancomat

[illegible] c. Svizzera 85, p. Carducci 161/a, c. Francia 333/a; **S. Paolo:** c. Bramante 84/b, c. Orbassano 134, c. U. Sovietica [illegible], c. [illegible] schiera 151, c. Casale 84, c. Re Umb. 51, c. S. Maurizio 35, c. Turati 15, v. Vigliani 160/1, c. Svizzera 84, v. Gottardo 273, c. Toscana 135, v. Stradella 34, v. B. Bruno 181, c. De Gasperi 14, c. Peschiera 162, p. Nizza 75, c. Vittorio 110, p. Rebaudengo 9, v. A. Bernezzo 50, v. Pilletti 2, v. Monginevro 228, c. Orbassano 280/a, p. Massaua 5; **M. Peschi Blena:** c. Siracusa 156; **B. Roma:** c. Peschiera 182/a, p. Stampalia 4, v. [illegible] 1, p. Gallimberti 18, v. Nizza 43/B; **Comit:** c. Re Umberto 54/1, c. Traiano 140, c. Orbassano 164, c. G. Cesare 205/c, c. Francia 161/h; **CRT:** p. Sabotino 5, v. Nizza 145, v. Chiesa Salute [illegible], c. Belgio 86/b, c. Francia 204, c. G. Cesare 109, v. Caboto 35, v. Nizza 350, c. Agnelli [illegible], c. Moncalieri 222, v. P. d'Acaja 55, p. Vittoria 6, c. Brescia 30/d, c. Traiano 81/a, c. Regina 240/a, c. Grosseto 169, v. Barletta 105/107, c. Cincinnato 256; c. Peschiera 237; c. Orbassano 243; **NBA:** c. G. Cesare 29, c. Racconigi 2; **B. Amerdia d'Italia:** c. Vittorio 197/b; **BNA:** c. Siracusa 92/h; **IBI:** c. Trapani 71/a; **B. Pop. Milano:** c. Vercelli 105; **B. Pop. Novara:** v. M. Cristina [illegible], v. Vanchiglia 27; **Cr. Italiano:** v. Nizza 88, c. Lombardia 237, v. Tiepolo 20, p. Omero 24, v. Reiss Romoli 274, v. Sarfi 18, p. Inghilterra 7, c. Peschiera 191, v. Valeggio 5.

Bancomat Torino-Centro

B. delle Comm.: Porta Nuova; **BNA:** v. XX Settembre 40; **B. Napoli:** v. Garibaldi 13; **B. Sicilia:** c. Vinzaglio 27; **S. Paolo:** v. [illegible] Francesco d'Assisi 10, p. S. Carlo 156, v. XX Settembre 3, p. Repubblica 7, c. Vittorio 110; **M. Pascoli Biella:** p. San Carlo 216; **B. Roma:** v. Alfieri 9/11, v. Po 35, p. Repubblica 18; **Comit:** v. Roma 343, v. S. Teresa 9; **Cr. Italiano:** v. Arsenale 23; **NBA:** v. Arcivescovado 14/16, v. XX Settembre 37; **S. Bella:** p. Castello 139; **BNA:** v. P. Micca 14, v. Bogino 31; **Cr. Romagnolo:** v. Botero 18; **IBI:** v. Roma 282; **B. P. Milano:** c. Matteotti 6; **Cariplo:** v. Viotti 4; **C. R. Biella:** v. Cavour 26; **C. R. Genova Imperia:** c. Matteotti 13/c; **CRT:** v. XX Settembre 31, p. M. Cristina 7, p. Statuto 4; v. S. Teresa 26.

Se il rubano Il Bancomat telefona al: 1678/22958

Piscine comunali

Colletta, v. Ragazzoni 5/7, tel. [illegible]; **Ferrami,** c. Marche, 723.090; **Lombardia,** 738.1144; [illegible] v. Montiglani 25, 309.8557; **Olimpica** (Stadio Comunale), c. Sebastopoli 113, 319.9309; **Parri,** v. Tiziano 39, 635.282; **Sospello,** v. Sospello 118, 215.0450; **Stadio C.,** p. G. Ferraris [illegible], 319.9309; **Vercelli,** v. Vasile 31, 721.836.

Di notte

C. Italia Cesare 222, IP

[illegible] 292, IP.

C. Vittorio 123, Esso.

P.zza S. G. da Gorizia ang. v. Filadelfia, Agip.

C. G. Cesare 276, QB.

Taxi [illegible]

Bar Jolly, p. Rivoli 11 (fino alle 24); Bar Calvo, c. Belgio [illegible]/g (fino [illegible] 24); Via Filadelfia 57 (fino alle 24); Piazza Sabotino [illegible] (fino alle 22,30); Atrio Stazione Porta Nuova (fino alle [illegible] 22); Via Fiochetto 23, stazione (fino alle 23), [illegible] Monginevro [illegible] (fino [illegible] 2); [illegible] Napoli [illegible] (fino alle ore 22); p. Derna 236.

[illegible]

Piazza [illegible] Felice fronte Hotel Liguria (fino all'1); Via Nizza 1; [illegible] Vittorio Emanuele II angolo via Lagrange; Corso Vittorio Emanuele II angolo piazza Carlo Felice; P.zza Statuto 19.

Divertirsi

Sale [illegible] ballo

Arlecchino, San Secondo 57,	☎597.137
[illegible] Gran [illegible] via Virgilio 25,	650.97.56
Club 84, corso Massimo d'Azeglio 9,	669.9560
Da Pino, c. R. Margherita 104,	521.5275
Fortino, via Cigna 47,	436.3147
Garden, strada Valsalice 4,	655.659
[illegible] Lucciola, c.so Taranto 206,	
Le Roi, via Stradella 3,	851.989
Tango, via Avet 3.	481.748

Discoteche

Aquarius, str. Cavoretto 2,	☎661.1156
Charleston, via Cavalcanti 11,	895.796
Charming, via P. Clotilde 82,	484.116
[illegible], via Volta 4,	543.713
[illegible] ne, via delle Rosine 15/A,	837.509
Diagonal, c.so Vinzaglio 3,	511.738
Disco Mirage, via San Donato 3,	487.068
Don Carlos, via Donizetti 8,	650.3955
Ethos, via A. Doria 9	510.955
Extreme, via Genova 268,	605.0817
Get-Away, colle Maddalena 170,	861.0342
Heaven, colle Maddalena 172,	861.0377
Hennessy, s. Traforo del Pino 23,	899.9229
[illegible] ma, via Bellone 24,	650.6267
Il Paparazzo, via Virginio 11	
Lido Club, c.so Moncalieri 422,	661.0649
Memoje, via Tiepolo 10	
Mythos, via Cibrario 33,	749.3208
Motel Cabaret, via Giolitti 33,	540.541
Mon Rêve, via N. Fabrizi 71,	740.618
Nuova Club, via Quartieri 2,	553.771
Nuovo America, via Frejus 27,	447.7171
Nanas, p.zza Giulio 147,	618.169
«Oz», via Guastalla [illegible]	873.467
Pierre Gas, via S. Chiara 49,	[illegible]
Pollo, c.so Moncalieri 348/14,	636.5389
Pick-Up, via Barge 8,	447.2204
Portochrista, [illegible] 5,	830.297
Rendez-Vous, colle Maddalena,	861.0200
Stadio 2, via Nizza 32,	650.9431
Tabac, [illegible] della Volta 20 (Pecetto)	661.0304
Tamaré, [illegible] Sacchi [illegible]	541.025
The [illegible] Club, c.so Brescia 28,	
Top, via Le Chiuse 13,	471.526
Tuxedo, via Belfiore 8,	858.690
Vanilla, via [illegible] 25,	851.1285
Village, via Monfalcone 62,	321.001
Vroom-Vroom, via Ventimiglia 152,	637.462
Woodstock, c. Moncalieri 145,	860.1770
Zig Zag, via Bartolomeo 1/C,	539.546

Nights

Bar Chatham, T. Rossi 3,	[illegible] 545.318
Colombia, Golzio 5/bis,	669.9143
Cotton Club, via G. Galliari 9	855.795
Le Perroquet, Golzio 15,	850.5841
My Club, Madama Cristina [illegible]	669.9595
Taur-ra, Rossini 14/C,	882.809

Nel parco

Camosci su [illegible] cengia vertiginose nel parco del Gran Paradiso (foto archivio Stampa Sera)

IL TACCUINO

FESTA A CHIVASSO Stasera cominciano i festeggiamenti padronali che dureranno una settimana. Alle 20 in piazza del municipio serata gastronomica alla «Vecchia Chivasso»

SAN BARTOLOMEO Domani e lunedì il ristorante Ca' Mia di strada Reviglasco 136 e al circolo ricreativo San Bartolomeo di strada Reviglasco 166, a Moncalieri, si terranno serate danzanti e gare di bocce. Le [illegible] saranno allietate dalla musica delle orchestre di Mario Piovano e dei Ritmici. Informazioni e prenotazioni tel. 647.28.06.

[illegible] Alla Bocciofila Frejus, a Bardonecchia, alle 14,30 di domani gara di bocce; lunedì torneo notturno. Al campo Smith, invece, è fissato il ritrovo per tutti coloro che partecipano alla gita organizzata dal Velo Club (ore 10).

[illegible] Da piazza Amedeo, a Cesana, alle 15 partono i cavalli del palio, abbinati alla lotteria.

[illegible] Domani pomeriggio ai giardini Levis di Chiomonte in [illegible] valle di Susa, stage di archeologia sperimentale: [illegible] costruiti strumenti e utensili preistorici usando solo materiali come legno, pietra, fibre vegetali e resine. Organizza il Centro di Archeologia Sperimentale di Torino. Alle 18.

SPOSA CAPRICCIOSA A Giaveno (frazione: Selvaggio) oggi e domani andrà in scena lo spettacolo per ragazzi «La [illegible] capricciosa»; tre atti di F. Roberto. Alle 21.

IL GIGLIO Concerto di musica classica, stasera, a Moana (tempio Evangelico), in occasione della settima edizione della rassegna «Il Giglio».

LAGO NERO Ecco gli appuntamenti estivi al Sestriere: oggi, alle 14,30, a Champlas du Col gara di bocce a coppie, domani torneo di golf, mentre al lago Nero è in programma una gara di pesca.

FILM [illegible] «Green card» di Peter Weir e «La storia infinita 2» di George Miller sono i film in visione al cinema all'aperto «Arena Metropolis» (viale Boiardo, parco del Valentino), a partire dalle 21.45. Domani sarà replicato «Ritorno al futuro parte III» di RObert Zemeckis, [illegible] Michael J. Fox e Christopher Lloyd.

[illegible] Al circolo ricreativo Ramats di Chiomonte alle 21 scopone scientifico. Domani sul monte di Albert ci sarà una festa.

FORTE EXILLES Con oggi e domani si conclude la rassegna «Spazio musica», in corso dal luglio al Forte Exilles. Alle 17,30 nel cortile del Cavaliere [illegible] Florence Dalaage. Domenica sarà la volta di un altro bravo pianista, Michele Rovetta. Posto unico: diecimila lire.

SAGRA [illegible] Si disputa [illegible] gara di bocce, alle 15, a Pecetto, per la Sagra Valsampietrese. Domani giochi per ragazzi. Alle 10 sarà celebrata la Santa Messa al campo sportivo.

[illegible] A [illegible] Nella chiesa parrocchiale di Magnano (vicino a Biella), alle 15 concerto di giovani musicisti. Ingresso libero. In programma pagine di Mozart.

[illegible] E' aperto tutti i giorni, eccetto il lunedì, la mostra «Experimenta», a Villa Gualino (viale Settimio Severo 65). Questo l'orario: [illegible] dalle 10 alle 24; domani: dalle 10 alle [illegible]. Biglietti: 6 mila lire.

BALLO AL CASTELLO Stasera nella galleria Diana del castello di Venaria, spettacolo e ballo pubblico con ingresso libero, organizzato dall'Associazione Tutela Ambiente, e dall'assessorato alla Cultura del comune. Partecipano [illegible] gruppi folcloristici provenienti delle tre valli di Lanzo.

Arte

Guttuso in val Vigezzo

Un disegno di Guttuso

Durante il periodo estivo si possono visitare numerose rassegne d'arte allestite in provincia o in località turistiche del Piemonte. Questo perché le gallerie torinesi [illegible] chiuse e si deve attendere settembre per le nuove proposte. In tale contesto si segnala l'«Omaggio a Renato Guttuso», [illegible] opere 1926/1985, ordinato presso il Centro Comunale-ex Palazzo Municipale di Santa Maria Maggiore, in val Vigezzo, nel Novarese. Organizzata dal Comune, a cura di Carlo Occhipinti, direttore del Museo delle Arti Palazzo Bandera di Busto Arsizio, la rassegna comprende un cantinaio di [illegible] che consentono di ripercorrere l'intero iter artistico di Guttuso a quattro anni dalla scomparsa. Nato a Bagheria (Palermo) nel 1911 l'artista siciliano ha detto: «La pittura è il [illegible] mestiere. Credo che per me essa rappresenti la più idonea possibilità di capire e di farmi capire». Partendo da [illegible] disegni, questa mostra offre [illegible] «testimonianza completa ed omogenea della produzione del Maestro», sino alle opere della maturità che «hanno portato Guttuso ad essere considerato una delle figure più rappresentative ed importanti del panorama artistico del dopoguerra». Fino all'8 settembre. *(a. mi.)*

Trana

Pagnotte come una volta

Domani sarà festa grande a Trana, dove si ridarà vita ad una tradizione antica, la trebbiatura del grano, [illegible] avveniva una volta, e richiamava sull'aia delle cascine tutti i vicini che si prodigavano in aiuti. L'idea, nata dal Gruppo Amici della borgata [illegible] Giovanni, è stata ripresa quest'anno grazie all'intervento della Pro Loco del paese, e certamente richiamerà frotte di nostalgici, alla ricerca del tempo perduto. L'avvio [illegible] prima operazione, con trebbiatrice a mano si avrà alle 9, e poi toccherà alla trebbiatura con macchine azionate da motori a [illegible] calda. Quindi ci sarà la macinatura del grano, con il sistema del mulino a pietra funzionante con l'ausilio del vapore e infine gli esperti panificatori di un tempo passato, daranno [illegible] saggio sull'arte di impastare e cuocere il pane nel vecchio forno della borgata. La vita contadina in tutta la sua semplicità per [illegible] giornata intera la farà da padrona, e quindi a conclusione della dura fatica non poteva mancare il pranzo campagnolo sull'aia, che si svolgerà nelle borgate San Giovanni e Pianca, vicino al Dalmassi. La manifestazione, che nella scorsa edizione ha riscosso un successo strepitoso, sarà per i più giovani l'occasione per un tuffo in un passato spesso dimenticato, e per conoscere la vita faticosa dei contadini, e soprattutto quei momenti di festa, che seguivano ad ogni grande lavoro; una festa a cui partecipavano tutti, e che finiva attorno ad [illegible] tavola imbandita. Allora, spuntavano [illegible] me per miracolo profumati salami, che venivano conservati tutto l'anno sott'olio, ed il buon vino conservato al fresco delle cantine, mentre le donne, incuranti della fatica, si davano da fare ai fornelli, e riproponevano ricette semplici e gustose. Ma la giornata di festa mira anche a far conoscere angoli di verde, che pur vicini a casa, sono spesso [illegible] o addirittura abbandonati. Per il pranzo sull'aia, basta prenotarsi presso la macelleria di Aldo Corrado, in via Roma 15 a Trana, e telefonare ai numeri 933512, [illegible] in ore pasti.

(a. mi.)

Per la fiera patronale di San Gillio

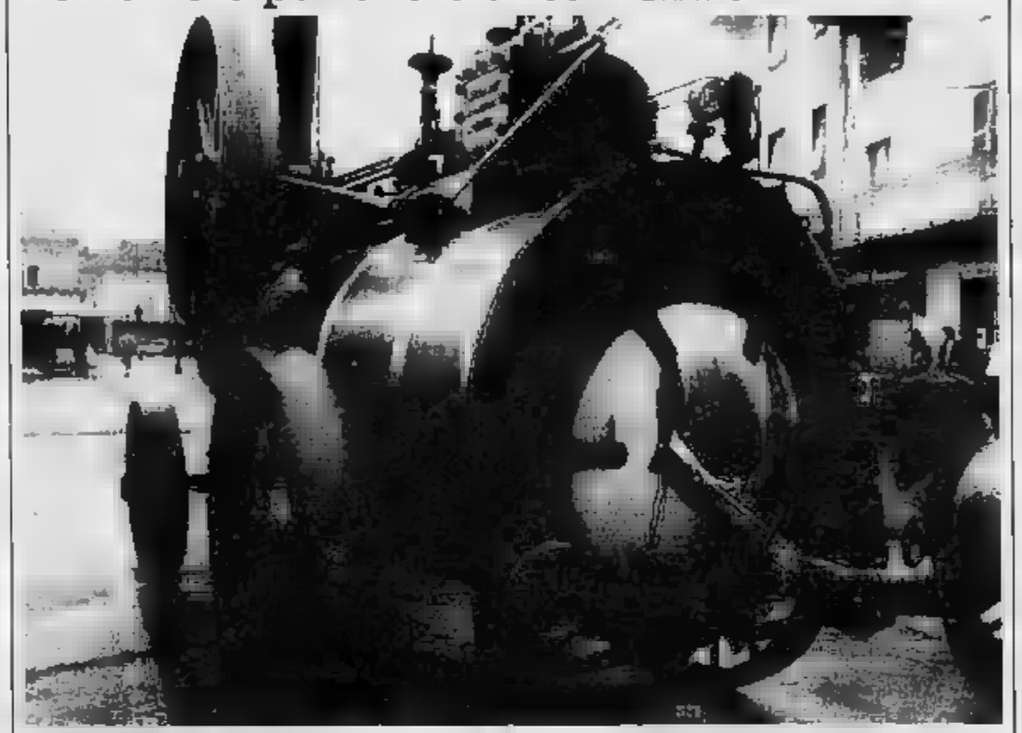

Una caldaia a vapore utilizzata [illegible] il funzionamento di macchine operatrici (foto A. Nazzaro)

Aratri e voltafieno come oggetti d'arte

Prenderà via mercoledì 28 agosto a San Gillio, la festa dedicata al patrono del paese, San Egidio, che si concluderà lunedì 2 settembre. Gare, manifestazioni sportive, mostre, e passeggiate musicali, animeranno le serate di questo scorcio d'estate. Si [illegible] mincia mercoledì 28, alle 17,30, [illegible] una Santa Messa, che si svolgerà in frazione Grange Vallè.

Le gare, prenderanno il via giovedì 29 agosto, alle 15, con un incontro di bocce dedicato ai veterani. Alle 21, primo Trofeo Tiro a Volo sangilliese, che prevede [illegible] gare di tiro al piattello, alla cacciatore, riservate ai residenti. Per venerdì 30, sono previste gare a scopa a baraonda, mentre alle 21,30, nel campo comunale, si svolgerà il Trofeo delle Borgate, che prevede gare a staffette per i residenti, e quindi alle 22, il torneo di calcio balilla. Per sabato 31 agosto, il programma è nutrito e vario. Si comincia alle 14 [illegible] una gara a bocce alla baraonda, e si prosegue alle 17, con l'inaugurazione della Mostra di oggetti e attrezzi agricoli del tempo passato, che organizzata dall'Associazione Tutela Ambiente, proseguirà sino al 8 settembre nella cascina situata dietro alla Parrocchia, [illegible] offrirà una carrellata su cose antiche, sconosciute ai più giovani. Si potranno ammirare, aratri, erpici, voltafieno, macchine per fare il burro. Alle 21, si potrà ballare al palchetto, o partecipare a vari giochi, che animeranno la serata dell'ultimo giorno di agosto. Chi lo desidera, potrà [illegible] ammirare i capolavori di modellismo di Giancarlo Orso, Luciano Savarino e Walter De Toma. La giornata di domenica, sarà invece dedicata alla tradizionale mostra [illegible] per piccoli e grandi animali, a cui farà da corollario la Fiera Agricola e commerciale, che prenderà il via alle 8,30 e si concluderà in serata. Alle 9,30, si svolgerà anche la passeggiata musicale [illegible] filarmonica di San Gillio, mentre alle 18,30, nel campo sportivo comunale, si affronteranno scapoli contro ammogliati. Alle [illegible] 21, si riaprirà il ballo ed il luna park. Per lunedì 2 settembre, è previsto il gran finale, che include gare sportive, e giochi per tutte le età. Durante la giornata, saranno assegnati i trofei di bocce e di calcio, mentre la gara a Scala, è rimandata a venerdì 6 settembre. La manifestazione, è organizzata dalla pro Loco in collaborazione con il Comune, con la Parrocchia, l'Avis', il gruppo Alpini, i soci di Ambiente e Tutela, il gruppo Giovani, che curerà gli intrattenimenti, e la famosa Filarmonica Sangillese.

[illegible] Maria Andino

FLASH

Mario Piovano a Casalborgone e domani aratura «d'epoca»

Da oggi fino a martedì 27 agosto, grandi festeggiamenti patronali alla frazione di Sant'Antonino in Valle Chisppini di Casalborgone. Oggi alle 15, gara a bocce individuale; [illegible] 21, s[illegible] danzante con l'orchestra di Mario Piovano. Domenica 25, [illegible] 14, dimostrazione di aratura d'epoca dei campi, [illegible] partecipazione di Lino Pavan e moderna con Sesto Rimondotto; ore 15, gara a coppie alla baraonda; [illegible] 21, concerto moderno [illegible] «i nuovi ottoni di Torino».

Lunedì 26, ore 10, santa Messa solenne nella cappella di Sant'Antonino; ore 21, gran serata liscio [illegible] l'orchestra Daniele Comba. Martedì 27, ore 21, serata danzante di Walter D'Angelo, con esibizione lambada e swing della scuola ballo del maestro Roccati di Gassino, nonché gare ballo liscio e alla baraonda, con elezione di Miss Valle Chisppini 1919, il tutto nel gradioso padiglione «La Vallée». *(dis. and.)*

Ballo no-stop

Stasera nel bel centro storico di Cavallermaggiore (provincia di Cuneo), «Maratona di ballo» in piazza Statuto, (con l'orchestra «Samantha Folk»), gara no—stop resistenza (l'edizione dell'anno scorso finì alle 8 del mattino con gli ultimi concorrenti [illegible] mati). Domani — dalle alle [illegible] — fiera delle [illegible] officinali e mostra di trattori d'epoca. Alle 16 sfilata della banda «Blue Note Stars». Alla [illegible] si balla con l'orchestre «Mississipi». Lunedì fiera agricola e alle 10 rievocazione [illegible] trebbiatura del grano fatta con i sistemi e macchine [illegible] guerra. Alla [illegible] si balla con i «Braida» e la partecipazione del cantante «Martino». *(a. au.)*

Il cantante piemontese «Martino»

Cortometraggi e videoclip sul «problema ambiente» a Vinovo

I videoamatori non professionisti sono invitati a mettere alla prova le proprie capacità. La proposta parte dal Comune di Vinovo che organizza il IV Festival Nazionale di video sull'ecologia. Come spiega il titolo, il tema della manifestazione è «L'ambiente» nelle sue, non [illegible] apprezzabili, molteplici sfaccettature. Si potranno scegliere soggetti «belli», ma soprattutto quelli «brutti», cioè situazioni di degrado, discariche, scempi edilizi, porcherie varie. Il concorso è articolato nelle sezioni di cortometraggio, videoclip e opere realizzate dalle [illegible].

Tutti i lavori dovranno essere presentati presso la biblioteca civica di Vinovo entro il 29 agosto prossimo.

Le opere pervenute saranno protagoniste delle [illegible] di festival che si svolgeranno presso il Parco del Castello «Della Rovere». Il programma prevede, per la serata inaugurale di venerdì 20 settembre alle ore 20,30, la proiezione di alcuni dei lavori partecipanti al concorso. Sabato 21 settembre saranno di [illegible] i soggetti migliori di ogni sezione.

Mentre la serata conclusiva, domenica 22 sempre alle 20,30, proporrà le proiezioni e la premiazione delle prime tre realizzazioni classificate. Per partecipare al concorso basta dunque munirsi di videocamera e trovare un soggetto che, possa, attraverso le immagini, parlare di ecologia. Per iscriversi telefonare al 96.23.666. *(ale. sca.)*

DA VEDERE

MUSEI

[illegible] (telefono 543.889): mercoledì, venerdì e sabato: 9-14; martedì e giovedì: 14,30-19,30. Domenica, [illegible] chiuso.

[illegible] DI SUPERGA [illegible] (telefono 890.083): Orario: 10-12,30; 15-17; venerdì chiuso.

BORGO [illegible] (telefono 869.9372): martedì a sabato 9,30-16; domenica, 10-18. Lunedì chiuso.

CASTELLO [illegible] (piazza del Castello, telefono 858.7256): da martedì a domenica ore 10-19. Chiuso lunedì.

[illegible] (via Accademia delle Scienze 5, tel. 547.440). Or.: da [illegible] a sabato: ore 9-14; lunedì e domenica chiuso.

MOLE [illegible] (via Montebello 20, telefono 83.28.74). Da martedì a domenica 9-19. Chiuso lunedì

[illegible] DI ANTICHITA' (corso Regina Margherita 105, telefono 521.2251): martedì sabato 9-13, 15-19; domenica 9-13. Chiuso [illegible].

MUSEO CIVICO [illegible] NUMISMATICA - ET[illegible] ORIENTALI (via [illegible] charasio 8, [illegible] 541.557): Feriali ore 13,30-18,30. Domenica ore 9-12,30. Lun. chiuso.

[illegible] «CARLO [illegible] RUFFIA» (corso Unità d'Italia 40, telefono 677.666): Orario: continuato [illegible] 10 [illegible] 18,30 tutti i giorni compresi i festivi, chiuso il lunedì. Ingresso 7000, ridotto 4000, scuole [illegible].

[illegible] (tel. 537.681): tutti i giorni (compreso domenica) dalle ore 9 alle 14. Lunedì [illegible].

MUSEO NAZ. [illegible] (corso [illegible] Ferraris 0, [illegible] 553.925): martedì e giovedì dalle 9 alle 13,50; sabato e domenica [illegible] 9 alle 11,50.

MUSEO NAZ. [illegible] «DUCA [illegible] ASRUZZI» (v. [illegible] Giardino 39 - M. Cappuccini, 66.04.104): [illegible]: sabato, domenica, lunedì 9-12,30 e 14,45-19,15, da martedì a venerdì 8,30-19,15.

MUSEO NAZ. DEL RISORGIMENTO ITALIANO (p. Carignano, p. E. Alberto, telefono 511.147): Martedì- sabato 9-18,30; domenica 9-12,30; lunedì chiuso; domenica 10,30 visita guidata gratuita.

[illegible] Gianduja (via Santa Teresa 5, telefono 530.238): [illegible] domenica ore 15-18.

MUSEO DI [illegible] NATURALE DON BOSCO (v. Thovez 37, [illegible] 660.1066): Tutte le domeniche 14,30-18,30. Ingresso gratuito. [illegible] luglio e agosto [illegible].

MUSEO [illegible] DI STORIA DELL'ENOLOGIA - Pessione di Chieri (25 km [illegible] Torino - 18 sala, telefono 947.0345): Orario: 9-12/14-17,30.

MUSEO PIETRO [illegible] (via F. Guicciardini 7, tel. 648.317): Or.: 9-14. Lun. chiuso.

PALAZZINA DI CACCIA [illegible] E [illegible] ARTE E [illegible]: Mostra: «San Pietroburgo 1703-1825 Arte di corte [illegible] Museo dell'Ermitage». [illegible]. fer. 10-19; fest. 10-18,30, chiuso [illegible] sino [illegible].

[illegible] REALE (436.1455): martedì mercoledì [illegible] e festivi 9-14. Giovedì e sabato 14-19. Lunedì chiuso.

[illegible] [illegible] (piazza Castello 191, telefono 543.855): martedì, giovedì, venerdì, sabato 9-13,30. Lunedì e mercoledì 9-17,45.

FLASH MUSIC

[illegible] Oggi e domani a Sampeyre in val Varaita, riprende «Lu Cianto—Viol», tradizionale manifestazione musicale itinerante. Stasera concerto in piazza del gruppo folk torinese Cantovivo. In programma ballate e danze piemontesi e provenzali. Domani [illegible] saranno sul palco della piazza prospiciente la chiesa parrocchiale, gruppi spontanei dell'area occitana. Per tutta la giornata si farà festa [illegible] polenta, musica [illegible] la camminata (con musicanti), fino alla frazione Becetto.

ROCK VALSUSA Ai giardini Levis di Chiomonte [illegible] alle 21 si tiene la seconda edizione della rassegna «Rock Valsusa», dedicata ai gruppi locali.

I MOUTH Ballo liscio in alta Valsusa, al padiglione di piazza Aldo Gambois, a Oulx, [illegible] l'orchestra «I Mouth». [illegible]lle 21.

IPPOPOTAMO [illegible] Proseguono anche stasera i party musicali all'Ippopotamo, nell'area dell'ex [illegible] di [illegible] Casale, al parco Michelotti all'angolo con il ponte di corso Regina.

CAFE' CHANTANT [illegible] «Parlami d'amore menù» è lo spettacolo musicale che alle 21 andrà in [illegible] al Café Chantant allestito in una parte dell'ex giardino zoologico al parco Michelotti (zona Gran Madre). L'allestimento è curato da Luciana Littizzetto. Protagonisti: anche Claudio Caorsi e Renato Forno della Compagnia Dedro. Ingresso tremila lire.

LA [illegible] Al ristorante via Marconi 56, a Monasterolo, alle [illegible] domani spettacolo musicale di Elena Valdez e dell'arpista [illegible] Ramirez, dedicato alle [illegible] messicane.

[illegible]PICHE In occasione della 35ª edizione [illegible] Sagra Valsampietrese, alle 21 ballo liscio [illegible] l'orchestra «I Capricess», domani sarà la volta della band «Rubaguori».

PAGGIO DI COPPE Concerto [illegible] Paggio Coppe, a Signols (Oulx), con George Lecco, alla chitarra, e Patrick Pierpoint, alle tastiere. Prenotazioni e informazioni: 0122/84.22.07. Prime note: alle 22.

ITALIA' 61 Musica e ricchi menu nei locali (ci [illegible] pizzerie, bar e birrerie) allestiti attorno al laghetto di corso Unità d'Italia. Dalle 21. Prezzi modici.

Arriva (finalmente) una ricevuta che autorizza a guidare l'auto

● Gli automobilisti italiani non dovranno più temere sanzioni pecuniarie per i ritardi con cui vengono rilasciate le variazioni ai documenti di circolazione o alle patenti di guida. L'intero intricato mondo delle autoscuole e delle agenzie pratiche auto viene adesso modifi- per effetto della legge 8 agosto 1991, n. 264, appena pubblicata dalla «Gazzetta ufficiale».

In sostanza, secondo la nuova legge, agenzie e autoscuole dovranno rilasciare all'interessato una ricevuta «che sostituisce a tutti gli effetti il documento di circolazione del mezzo trasporto il documento di abilitazione alla guida per la durata 15 giorni dalla data del rilascio». Entro questo termine, prosegue la legge, l'autoscuola dovrà mettere a disposizione dell'interessato l'estratto del documento.

Finisce così l'era delle certificazioni rilasciate in attesa dei documenti ufficiali e che non venivano riconosciute dalle forze di polizia.

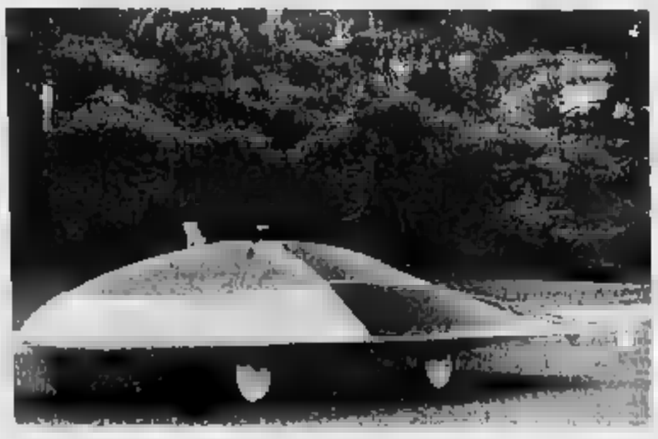

Uno spettacolare prototipo di auto a energia solare

Ritorna in settembre al Valentino il gran premio di «Formula E»

● Per il terzo anno consecutivo il Valentino ospiterà il gran premio «Formula E», gara di velocità riservata alle automobili elettriche e solari: l'appuntamento è per sabato 14 e domenica 15 settembre, ed è valido per il «Solarwellcup '91», una sorta di campionato del mondo della specialità.

Alla manifestazione torinese parteciperanno veicoli provenienti tutto il mondo. Le vetture suddivise in quattro categorie: una riservata alle auto ad energia solare e tre per le vetture elettriche, classificate in base al peso.

Numerose le manifestazioni collaterali, tra le quali spiccano tavola rotonda dal titolo «La trazione elettrica: formula del 2000», che si terrà sabato 14 settembre presso Torino Esposizioni, ed un concorso fotografico.

Per eventuali informazioni: Pinerolo Sport Motor Time, telefono 011-3095098.

SALONE DI FRANCOFORTE. Ecco le prime novità che debutteranno metà settembre alla rassegna tedesca

La Lancia (che conserva la sua posizione sull'incerto mercato europeo) punta all'innovazione tecnologica

Thema e Delta lusso e grinta

Nonostante l'andamento moderatamente riflessivo della domanda automobilistica in Italia (-2,7% nel primo semestre dell'anno rispetto allo stesso periodo del 1990), si nota però un rallentamento delle perdite a partire da febbraio, mese in cui la flessione era stata del 6,4% per portarsi al 4,5 in marzo, al 3,5 in aprile, al 2,2 in maggio e all'1% in giugno. Non si conoscono ancora i dati di luglio e agosto che saranno resi noti all'inizio di settembre, ma si presume che l'atteggiamento non venga modificato di molto.

Insomma, l'Italia si presenta al primo importante salone automobilistico d'autunno, quello di Francoforte, con un andamento delle vendite di auto che non è quello record della Germania (+44,7% semestre) grazie soprattutto alla riunificazione del Paese, è meglio di quello di Francia, Spagna e Gran Bretagna dove le flessioni sono state ben maggiori, rispettivamente del 16,8%, del 16% e del 24,7%. Inoltre, fatto importante, il gruppo Fiat ha confermato la sua crescente dimensione europea con la conquista di sempre maggiori quote di mercato nei principali Paesi del continente.

Marca d'élite nel panorama italiano dell'auto, la Lancia, nei primi semestre, ha mantenuto sul mercato europeo (153.530 unità immatricolate) la propria quota di mercato dello 0,7%. Si tratta di un risultato significativo perché acquisito nel quadro di una flessione pressoché generalizzata del mercato automobilistico. In Italia, nello stesso periodo, le Lancia vendute sono state 114.000.

In Germania, Paese caratterizzato da una domanda esigente, selettiva e, come si è visto, in controtendenza cioè in forte crescita, l'affermazione della Lancia è stata consistente. Sempre nei primi sei mesi le immatricolazioni hanno registrato un aumento del 46,8% rispetto al 1990 (13.650 unità contro 9300), con una quota che è ora dello 0,6%. L'incremento è dovuto a tutti i modelli e in particolare a Thema e Dedra, le cui potenzialità sono destinate ad essere ulteriormente sviluppate con la commercializzazione delle versioni «integrale» e «2.0 automatic».

Vetture ad alte prestazioni con elevati contenuti tecnologici, sviluppano potenze di 165 cavalli (la versione turbo) e 185 cavalli (la versione integrale), con velocità di punta di oltre 215 chilometri all'ora. Di questo fortunato modello la produzione sta arrivando a 200 mila unità nelle diverse versioni, un traguardo prestigioso per una vettura d'élite. Il successo internazionale della Thema è stato determinato soprattutto dai concetti del progetto che ha modernizzato il modo di intendere una berlina di classe superiore: linea, propulsori e concetto di prodotto che oggi trovano la loro massima espressione nella novità di Francoforte, la versione 16 valvole turbo LX.

Altrettanto positivo è stato l'andamento delle vendite delle Lancia negli altri principali mercati europei. In Francia, che insieme alla Germania ha registrato i maggiori volumi, è stata confermata sempre nel primo semestre dell'anno la quota dello 0,6%. Infine le vendite della casa torinese hanno fatto segnare un significativo incremento in Spagna (da 1,4 a 1,6%) e in Belgio (da 0,5 a 0,9%).

Renzo Villaro

DELTA

Un'«integrale» con più sigle

A partire dal prossimo mese di ottobre, sul mercato italiano (e dai mesi seguenti su tutti gli altri) sarà disponibile una nuova versione della Delta HF (integrale, vale a dire l'ultima evoluzione di un modello che nell'arco della sua esistenza ha conosciuto un crescendo di successi commerciali, di innovazioni tecnologiche e di affermazioni sportive.

«Scopo degli interventi di oggi - spiegano in Lancia - è, da un lato, il miglioramento ulteriore delle caratteristiche di tenuta di strada e guidabilità (i cui vantaggi saranno naturalmente trasferiti sulle vetture impiegate nel rally), dall'altro l'accentuare una volta di più l'immagine sportiva del modello con caratterizzazioni strettamente legate alle innovazioni introdotte nella gamma e nell'aerodinamica».

In breve, le innovazioni: aumento delle carreggiate insieme alla revisione totale delle sospensioni; impianto frenante e servofreno potenziati; tubazioni di scarico ridefinite con conseguente aumento di potenza di 10 cavalli. Per quanto riguarda l'estetica: la sigla HF e grafica rinnovata, cofano, parafanghi, paraurti, minigonne, fanaleria, prese d'aria e cerchi ridisegnati.

Inalterate le prestazioni rispetto al modello precedente: 220 chilometri l'ora, da 0 a 100 km/h in 5,7 secondi, da 0 a 1000 metri in 26"1.

E sulla Dedra c'è l'automatico

Era l'unica che ancora mancava a Francoforte ci sarà: una Dedra con il cambio automatico, che viene ad affiancarsi ai modelli con motori a benzina (1600, 1800, 2000), turbo benzina, turbodiesel e integrale. Quello che viene montato sui due litri è un quattro marce (con velocità massima in quarta: 190 chilometri l'ora) e gestione elettronica. Quest'ultima prevede due logiche di funzionamento, normal e sport, selezionabili tramite un tasto di commutazione anche durante la marcia.

Quando la centralina è predisposta sul programma sport, il passaggio alla marcia superiore avviene a regimi più elevati e più rapidamente rispetto alla logica normal: la differenza di comportamento è particolarmente avvertibile quando si accelera a fondo per avere una ripresa rapida.

Motorizzazione ed equipaggiamento della Dedra 2.0 automatica sono gli stessi della versione 2.0 i.e.: quattro cilindri bialbero di 1995 centimetri, con alberi controrotanti e marmitta catalitica con sonda Lambda.

Un'ultima annotazione: in occasione del salone dell'auto di Francoforte la Lancia inizia la commercializzazione sul mercato tedesco della Dedra integrale.

THEMA

Sull'ammiraglia come in salotto

Basterà una sigla, LX, per riconoscere in prima battuta la Thema Turbo 16 valvole che si pone al top della gamma delle grandi berline Lancia. La stessa sigla riservata alle versioni più prestigiose della Casa di Borgo San Paolo. «Una continuità della tradizione - puntualizzano in Lancia -, per cui si offre una vettura che denota classicità e che si sa distinguere per esclusività pur rimanendo nell'ambito della discrezione e dell'eleganza».

Colori metallescenti (sono comunque soltanto tre: verde York pastello, blu Madras e black) e i sedili in pelle Frau (a richiesta) sono i segni che distinguono una vettura che, comunque, offre già di serie l'Abs, sospensioni intelligenti a gestione elettronica, il condizionatore d'aria, l'autoradio, il lettore CD relativo caricatore a dischi installato nel bagagliaio, il sedile del guidatore con memoria, la sellaria in Alcantara.

La LX, realizzata meccanica della «turbo 16 valvole catalizzata», ha una potenza massima di 160 cavalli a 5500 giri, una velocità massima di 220 chilometri l'ora, una accelerazione da 0 a 100 km/h di 8 secondi e da 0 a 1000 metri di secondi e sette decimi.

L'arrivo di questa elegante e potente ammiraglia coincide con la «rivisitazione» dell'intera gamma Thema, anche se limitatamente al mercato italiano. Intanto la distribuzione a 16 valvole è stata adottata come standard su tutte le versioni con motori a quattro cilindri a benzina e lo stesso accade per l'Abs, di serie ormai su tutte le versioni ad eccezione della «i.e. 16 v».

LE NOSTRE LINEE PER LE TUE VACANZE

090-364.044
081-761.2348
CENTRI PRENOTAZIONE

NAPOLI-USTICA-FAVIGNANA-TRAPANI
PANTELLERIA-KELIBIA (TUNISIA)
ANZIO-PONZA-VENTOTENE-ISCHIA-NAPOLI
PALERMO-CEFALU'-ISOLE EOLIE
VIBO VALENTIA-ISOLE EOLIE
NAPOLI-PROCIDA-CASAMICCIOLA
NAPOLI-CAPRI
MILAZZO-ISOLE EOLIE
NAPOLI-ISOLE EOLIE
MESSINA-REGGIO CALABRIA-ISOLE EOLIE
TRAPANI-PANTELLERIA-KELIBIA (TUNISIA)
CAPO D'ORLANDO-ISOLE EOLIE

ALISCAFI SNAV

Vuoi veramente aiutarci nelle nostre battaglie?

Noi lottiamo per evitare lo sfruttamento degli animali, la pratica della vivisezione, l'abbandono degli animali domestici e siamo contro la caccia

Iscriviti all'ENPA

Il tuo sarà un gesto di amore e civile solidarietà per la dignità di tutti

ENPA
ENTE NAZIONALE PROTEZIONE ANIMALI
Via Francesco da Paola, 30
TORINO - Tel. (011) 54.71.32
C.C. Postale n. 18363101

NON RICEVIAMO CONTRIBUTI DALLO STATO

TOKYO

Carl Lewis insegue il record mondiale ma Burrell gli ha già dichiarato guerra

TOKYO ● Nella prima giornata dei Mondiali di atletica in corso di svolgimento a Tokyo, stanotte (le 10 locali) si sono disputate le batterie dei 100 metri. Tutto secondo copione: il miglior tempo lo ha fatto registrare il «figlio del vento» Carl Lewis che ha coperto la distanza in 10"12, aggiudicandosi la nona batteria davanti all'azzurro Ezio Madonia che ha conquistato un posto nei quarti di finale con il tempo di 10"43. Con 10"17 si sono imposti Leroy Burrell (quarta batteria) e il giamaicano Ray Stewart (in sesta). Lewis prima di scendere in pista ha incontrato la stampa ed ha dichiarato di voler migliorare il record del mondo. Ma sulla sua strada incontrerà certamente un Leroy Burrell determinato e in grande forma. Questo il programma: ore 24 maratona femminile; ore 8 martello; 11.30 lungo femminile; ore 12 finale dei 100 metri. La più titolata delle azzurre sembra Laura Fogli impegnata nella affiancata dalla Viliani. Nel martello in gara Sgrulletti, nel lungo la Uccheddu.

Facile successo nella batteria dei 100 di Leroy Burrell in 10"17

DOMANI

Da lunedì a Chivasso il Trofeo Cena 12 quadrette in lizza e tanti «big»

CHIVASSO ● Tredicesimo «Trofeo Memorial Matteo Cena» di bocce a partire da lunedì sui campi del circolo Posta Vecchia (via Ivrea 71) di Chivasso. La competizione, a *poules*, vedrà la partecipazione di 12 quadrette nelle quali figureranno i migliori giocatori delle categorie A, B e C. *Poule* A: Amici Bocce (Savoia), Fortino (Minuto) e Borgo Posta (Amerio); *poule* b: Tipografia Maestroni (Avetta), Polleria Giacomelli (Francioli), Polisportiva 72 (Vaj); *poule* C: Ras Assicurazioni (Deregibus), Salf (Mametto), Pantec (Bombelli); *poule* D: Fissu (Vellone), Hotel Serenella (Mongiovetto, Legnami A4 (Agham). Arbitro ufficiale di gara sarà Luigi Azzoni di Torrazza Piemonte, della Federazione Italiana. Tutti gli incontri avranno inizio alle 21. Le gare proseguiranno il 27 e 29 agosto nonché il 2, 3 e 4 settembre, giorno in cui verrà disputata la partita di finale alla quale seguirà la premiazione con assegnazione del prestigioso trofeo nonché consegna degli altri premi in palio.

Agham

MONDIALI DI ATLETICA Il grande atleta piemontese regala il primo oro all'Italia nella 20 chilometri

A distanza di quattro anni Maurizio ripete l'impresa capitolina: «E' stata un'emozione davvero forte»

Marcia trionfale per Damilano

Migliora di oltre un minuto il record stabilito a Roma

TOKYO ● E' il giorno di Maurizio Damilano. Il più bello della sua vita, il più sofferto. Il marciatore di Scarnafigi compie un'impresa in cui pochi alla vigilia: conquista alla veneranda età di 34 anni un altro titolo mondiale in una delle specialità più difficili, più impegnative, la 20 chilometri di marcia. Straccia tutti gli avversari sulle strade di Tokyo che 27 anni fa videro il successo di un altro italiano, Abdon Pamich.

Quella del piemontese è stata una prova tatticamente impeccabile: ha fatto la gara sul grande favorito, il sovietico Mikail Shchennikov, e sullo spagnolo Plaza. Al decimo chilometro il gruppone incomincia a frantumarsi, anche perché è proprio Shchennikov a imprimere maggior ritmo. Poco dopo restano in sei; Damilano e il sovietico che si alternano al comando. Altri tre chilometri e soltanto Plaza resiste alle spalle dei due, è visibilmente sofferente. A duemila metri dall'arrivo il sovietico prova ad andare via, ma Damilano stringe i denti. Gli si legge la sofferenza sul viso. Entrano sotto la porta di Maratona affiancati, cogliendo di sorpresa i giudici di gara giapponesi ancora intenti a far disputare l'ultima batteria dei 100 metri. Ci ancora i blocchi sulla pista e non è stata tracciata la corsia preferenziale per il sovietico allunga, è sprinta, credendo che la gara si concluda sul primo rettilineo, ci sono metri da disputare: ne approfitta Damilano che guadagna una decina di metri di vantaggio e conclude vittorioso.

Quand'è in prossimità del traguardo si volta, una, due tre volte e solleva le braccia al cielo. Secondo staccato di secondi Shchennikov, terzo Plaza che poi verrà squalificato dai giudici. La medaglia di bronzo finisce così all'altro sovietico Misyula, tre quarto è l'altro azzurro De Benedictis. Settimo giunge il terzo degli italiani, Arena. Ma tutti gli applausi sono per Maurizio che ha compiuto un'impresa che ha dello straordinario: ha coperto la distanza in 1 ora 19' 37", un tempo che migliora di 1' 8" quello stabilito a Roma nell'87.

«E' proprio che il buon vino invecchiando migliora» è il commento del c.t. Elio Locatelli, mentre il vincitore allontanava in fretta e furia per andare a telefonare a casa, ai genitori, a sua moglie, a tutti agli amici che hanno seguito trepidazione gara in televisione da Scarnafigi. Nel suo paese in provincia di Cuneo, duemila anime appena, si è festeggiato tutta notte.

In questo angolo di Piemonte antico vivono da sempre i Damilano; gente semplice abituata alla fatica d'una campagna sempre avara di gloria per i suoi protagonisti. Proprio come la marcia. La moglie ha seguito la gara tivù. L'ha registrata e rivista anche sta- A distanza di sei ore è ancora emozionata: *«Prima di partire per Tokyo Maurizio mi promesso: "Vedrai che allora te lo porto Forse sarà l'ultimo di questa mia carriera". Dentro di lui già sapeva che quella medaglia poteva addirittura d'oro. Per lui promessa un po' come un debito. Ha sacrificato gli anni migliori della vita per lo sport. Alla marcia ha dato tutto. Non ha mai saltato un giorno d'allenamento e sapete ha già fatto due volte il giro del mondo, una cosa come 70 mila chilometri tutti a piedi»*.

Intanto da Tokyo Maurizio conferma che fra anno, subito dopo le Olimpiadi Barcellona, appenderà le scarpette al chiodo. *«C'è momento nella vita in cui bisogna saper dire basta. pri- voglio disputare la mia quarta Olimpiade: ho già vinto un e un bronzo»*. Ha il sorriso sulle labbra, quello stesso che lo accompagna anche quando gareggia. Conclude: *«Mi manca soltanto un argento e poi ho completato la serie delle medaglie. Ma nello sport per emergere non bisogna accontentarsi mai e cercare sempre di migliorare»*.

E. B.

Due immagini della felicità di Damilano al traguardo

A Scamafigi parenti e amici festeggiano il successo davanti alla televisione

NUOTO

Sincronette azzurre in festa per il bronzo

DAL NOSTRO INVIATO

ATENE ● Nella penultima giornata degli Europei di Atene, le batterie della mattinata hanno portato un nuovo record italiano per la squadra azzurra di nuoto. L'ha stabilito lo *sprinter* René Gusperti nei 50 s.l., entrando in finale con il 6° tempo complessivo (23"07) che rappresenta appunto il limite nazionale, inferiore di 5 centesimi rispetto a quello stabilito dallo stesso nuotatore un anno fa. Hanno centrato l'obiettivo dell'ingresso in finale anche Marco Braida nei delfino (2'02"49, quarto tempo complessivo) e la staffetta femminile nella 4x100 misti (Vigarani, Dalla Valle, Nisiro e Vianini), ottava con 4'21"44. Eliminati invece Palloni nei 200 delfino uomini (quattordicesimo con 2'04"52), Dalla Valle nei 200 misti donne (quattordicesima con 2'22"74), Battistelli e Morisi nei 100 dorso uomini (rispettivamente tredicesimo con 57"76 e quindicesimo 57"91). Siciliano nei s.l. (nono con 15'44"19).

Nelle gare di ieri, oltre alla medaglia di bronzo (e quarta personale) di Lamberti nei 400 sl (con il nuovo record italiano), a tarda sera è arrivato anche il terzo posto delle sincronette azzurre nella gara a squadre, dietro le imprendibili sovietiche e le francesi. Per l'Italia si dal primo podio sincro in una manifestazione internazionale di questo livello.

Già alcuni giorni prima, nella prova del «duo», le azzurre avevano sfiorato una medaglia, venendo beffate solo nell'ultimo zio olandesi e per meno di un punto. La coppia italiana, formata da Paola Celli e Giovanna Burlando, è però riscattata ieri sera insieme con le compagne Della Balla, Gentiletta, Guidi, Carnini, Ballan e Farinelli, superando *in extremis* le inglesi per il bronzo.

«Era il risultato cui puntavamo — ha subito esultato l'allenatrice azzurra Katy O'Brien, canadese, alla guida della Nazionale dall'85 — *ma fino all'ultimo abbiamo temuto che ci buttassero giù dal podio com'era già successo nel duo. Ormai come livello tecnico ci stiamo avvicinando sempre di più alle americane, che le maestre di questo sport fin dalla sua nascita, quarantina di anni fa. In Italia il sincro arrivato soltanto negli Anni Settanta, ha già fatto passi da gigante anche perché piace alla gente comune e solo agli esperti. La musica, la coreografia, i colori e anche la bellezza delle ragazze sono le chiavi del successo di questo sport, che negli Stati Uniti è già seguitissimo. Lo sarà presto anche in Italia»*.

Il sincro unisce la grazia e la forza della ginnastica artistica all'agilità ed alle capacità di galleggiamento di nuoto e pallanuoto. Le migliori atlete italiane hanno ormai dei ritmi di allenamento anche di 4-5 ore il giorno, alternando esercizi in vasca e a secco.

Paola Celli, romana, 24 anni compiuti proprio ieri, la «veterana» della nostra formazione. *«Ho rivissuto per un attimo i terribili momenti del duo* — ha detto l'az- finalmente sorridente dopo le lacrime amare di due giorni prima — *ma alla fine è andata bene. Era da un che ci preparavamo per questo medaglia, allenandoci tutti i giorni. E' uno sport stupendo e completo, che unisce doti fisiche fantasia, creatività pacità interpretativa. Ma anche un autentico spettacolo, che quindi piace un po' a . Avete visto quanta gente c'era sugli spalti? Sicuramente più che per il nuoto o la pallanuoto. Per questo è il quinto Europeo, ma sicuramente il più bello. Una medaglia proprio nel giorno del mio compleanno come un sogno avverato»*. La Celli, poi sala festeggiato con tutta la squadra dai dirigenti azzurri.

Giorgio Viberti

Kankkunen dietro Sainz nel «1000 Laghi»

La Lancia insegue

JIVASKYLA ● La seconda tappa del Rally 1000 Laghi si è conclusa ieri con la Toyota di Sainz al comando: il vincitore si è imposto con un vantaggio di 12 secondi sulla Lancia Delta Martini condotta dal finlandese Kankkunen, di 47 secondi sulla Subaru di Alen (che evidentemente è dato obiettivo un terzo posto sicuro e non si lascia prendere dalla tentazione di correre avventure... pericolose). 1'15" sulla Delta Fina di Auriol, di 1'52" sulla Mitsubishi di Salonen.

Mentre al vertice della classifica si lotta per la vittoria che per Sainz vorrebbe dire quasi certezza di avere in tasca il titolo mondiale piloti e una grossa ipoteca sul Mondiale marche e per Kankkunen un rilancio in entrambi nonché il primo successo nel rally di casa che non mai riuscito a vincere, c'è anche chi sta lottando per entrare nei primi venti piloti in classifica.

Non si tratta, però, di un equipaggio maschile, bensì di una coppia femminile che con i colori del *team* cuneese Astra ed è formato dalla finlandese Minna Sillankorva e dalla lombarda Michela Morangoni.

Alla guida di una Lancia Delta Integrale di Gruppo A le due

I sogni della coppia Sillankorva-Marangoni, ralliste ambiziose

donne, agli ordini del direttore sportivo Vittorio Relsoli del loro *team manager* Mauro Pregliasco (in passato Pregliasco, figure di Millesimo ed ex campione italiano rally, ha fatto coppia con Relsoli) cercano di portare a un risultato che può forse dir poco per il profano ma che rappresenterebbe un obiettivo di grande valore dal punto di vista morale. Infatti, si avvicinerebbero ancora più ad un traguardo prestigioso per se stesse e per la Lancia: la Coppa Fia femminile, che equivale in pratica il titolo mondiale rally per le donne.

«Si tratta di una impresa non facile — diceva ieri sera Pregliasco — *perché tanti e bravi gli equipaggi davanti a loro. Per altro debbo dire che è prima volta nella mia lunga vita di rallista che vedo ben 20 piloti prioritari al via»*.

Come noto, con termine «prioritari» si intendono piloti che, grazie ai brillanti risultati conseguiti in precedenza, hanno acquisito il diritto a partire tra i primi.

E ora una domanda d'obbligo: come mai un finlandese in una scuderia italiana?

«Cercavamo un pilota che avesse già avuto esperienze nel mondiale Minna aveva già disputato il 1000 Laghi lo scorso ed il Montecarlo di quest'anno con una Mazda ufficiale. A Montecarlo ha conquistato i primi 9 punti validi, poi con la nostra Delta si fermata in Grecia a sei prove dalla fine mentre era tredicesima assoluta, ma in Argentina si classificata decima ed ha incamerato gli altri 9 punti della vittoria femminile. Ora le avversarie, la svizzera Jacquet la kaniola Hughes, sono staccate a quota punti. Altri 9 punti qui sarebbero la sicurezza, anche se dovranno ancora affrontare due prove impegnative quali il "Sanremo" ed il Ruc inglese».

Ieri, la Sillankorva e la sua navigatrice erano ventinovesime. Se riuscissero nell'impresa, mancano ancora due tappe, avrebbero trovato un bel modo per festeggiare i anni che entrambe compiranno lo stesso giorno il 28 agosto prossimo.

Per salvare canottaggio e altri sport «minori»

Banca dati cercasi

Molti sport considerati minori stanno accusando ultimamente calo preoccupante di praticanti: il il del canottaggio, malgrado Torino e provincia forniscano discreto numero di atleti alla Nazionale. Arturo Cascone, responsabile del Sisport Fiat Avia- Intende correre ai ripari. Maestro di quel La Mura allenatore degli Abbagnale, considerato per questo il nonno dei fratelloni della Canottieri Stabia, con i suoi 23 anni passati a Torino, Cascone è un profondo della realtà sportiva, non solo remiera, torinese. commenta: *«A molte discipline viene reso soltanto quando giungono le medaglie d'oro ma subito dopo l'attenzione dei media si rivolge di nuovo altrove* — esordisce — *per questa ragione i giovani si avvicinano nella maggioranza dei casi alle solite discipline, per le quali a volte non mano portati ottenendo il solo risultato di "bruciarsi" ed abbandonare la pratica sportiva»*.

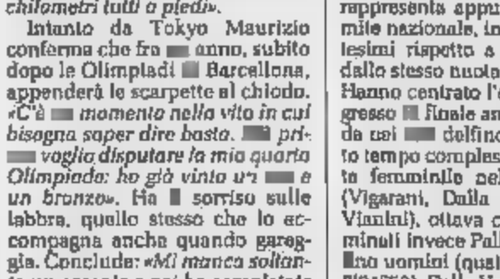
Arturo Cascone (nella foto) confida nelle risorse elettroniche per risollevare le sorti del canottaggio e dei sport «minori»

Secondo responsabile della Sisport Avio, tratta di scelte dettate da passioni personali, o influenze esterne, che non corrispondono alle reali attitudini degli atleti. *«Una più razionale distribuzione delle risorse consentirebbe l'allargamento della base di molte discipline e ai giovani di avvicinarsi allo sport che per loro sarebbe più congeniale»*.

Quale sarebbe la ricetta ideale? *«Una banca dati in grado di gliere le informazioni relative ai ragazzi in età scolare, alle quali andrebbe aggiunta la mappa della città suddivisa quartiere per quartiere, sport per sport, società per società. Ai ragazzi verrebbe inviata un'elaborazione con tutta la documentazione riguardante le caratteristiche fisiche, la particolare attitudine ad o più discipline e il club più vicino a questi potrebbero indirizzarsi»*.

Dal suo «eremo» di corso Moncalieri, Cascone lancia la sua proposta per portare lo sport torinese verso una crescita di praticanti che dovrebbe garantirgli futu-. *«E' più di un anno che ho questa idea in testa, è di renderla pubblica soprattutto operativa»*.

Nell'era dell'informatica, proposta Cascone parrebbe fantascienza pur essendo molto complessa da realizzare. A chi spetterebbe l'onere? *«A chi è proposto alla gestione dello sport: Coregionale, assessorati allo Sport e alla gioventù. Il progetto avrà dei costi, ma non ditemi che non esiste una istituzione sensibile ai problemi giovanili che non sia disposta sostenere una simile iniziativa»*.

Romano Bivetto

DOMANI ALLE 18,30

Il Toro affronta l'Argentinos Juniors Torna Bresciani, ancora fuori Vazquez

■ Domani sera (ore 18,30) prima partita amichevole «casalinga» del T[illegible]ino che al «Delle Alpi» affronterà l'Argentinos Juniors (formazione che lanciò Maradona), in Italia da qualche giorno e che mercoledì ha superato l'Ascoli per 3-1. I sudamericani sono arrivati ieri sera a Torino e questa mattina hanno sostenuto un allenamento al campo Filadelfia. Una curiosità: nel 1985 l'Argentinos Juniors contese a Tokyo la Coppa Intercontinentale alla Juve ma, come si ricorderà, venne battuto dai bianconeri per 3-1. Tra i granata è praticamente certo il rientro di Bresciani, costretto a disertare un paio di impegni a causa di uno stiramento. Sarà ancora assente, invece, Martin Vazquez, tuttora indisposto. Anche Benedetti rischia il... riposo forzato: giovedì a Genova, infatti, ha concluso un po' malconcio la partita di Genova e può darsi che per ragioni precauzionali venga fermato. I granata si recheranno allo stadio [illegible] dalla mattinata di domani perché dovran[illegible] posare per la fotografia ufficiale.

Bresciani è pronto al rientro

TENNIS A LONG ISLAND

Camporese spreca due set-point e regala a Lendl la semifinale

LONG ISLAND ■ O[illegible] Camporese non è riuscito a ripetersi così come aveva fatto all'inizio di quest'anno a Rotterdam quando battè Ivan Lendl in tre set tiratissimi. Nel torneo di Long Island, prologo degli Open degli Stati Uniti, il tennista italiano pur avendo giocato molto bene (*«Troppo bene»* ha detto il suo tecnico Riccardo Piatti) si è dovuto arrendere al cecoslovacco. Nel secondo [illegible] Camporese aveva condotto per 5 a 2, ma aveva sbagliato due set point. Risultato finale 7-6 (7-5), 6-3. *«Non si possono concedere vantaggi simili a Lendl* — ha ribadito l'azzurro —. *Comunque è stata una lezione preziosa che mi servirà per il futuro. Purtroppo, gioco bene, ma quando arrivo al momento decisivo non [illegible] piazzare i colpi vincenti».*

Nel secondo turno del [illegible] (250 mila dollari [illegible] montepremi) Edberg ha battuto Lundgren (6-3 6-2); Connors ha superato Kulti (1-6 6-4 6-0); Delaitre b. Larsson (6-0 2-6 6-1), Champion b. Fleurina (7-5 4-6 7-5).

Omar Camporese

UOMO-GOL Con due reti il cannoniere è stato l'artefice del brillante successo della Juventus contro il Milan

E' la prima volta che riesce a segnare a San Siro. «E pensare che da ragazzo tifavo per i rossoneri»

Casiraghi chiama lo scudetto

«E' un obiettivo alla portata di questa squadra»

DAL NOSTRO INVIATO

MILANO ● Un venerdì di passione. E di grande calcio. La Juve esce da San Siro vincitrice dopo novanta minuti incandescenti contro un [illegible]an caparbio, battagliero, rigenerato in ogni reparto. Un Milan tornato ad essere la squadra-spettacolo di due, tre anni fa.

E' una partita [illegible] botte e risposte, e quando [illegible] tutti sembrano soddisfatti del pareggio ecco che una seconda saetta fa traballare il Diavolo, lo mette alle corde. Due botte che vengono dallo stesso piede e ricordano il più grande rapinatore d'aree di tutti i tempi, Gerd Muller. E la Juve «teutonicizzata» con l'arrivo di Kohler e Reuter trova proprio in un milanese (ecco che il cerchio con il Trap si chiude) il suo nuovo *bomber*, Gigi Casiraghi. Che il monzese sia un opportunista dalla testa e dai piedi buoni lo si sapeva sin dai tempi in cui Zoff l'aveva voluto in bianconero. Proprio lui che è milanista fino all'osso del collo e che quand'era ragazzino (lo ricorda con un pizzico di nostalgia) sfogliava l'album delle figurine alla ricerca dei [illegible] idoli, primo fra tutti Capello.

E proprio la squadra rossonera l'aveva scartato quando militava nella filo del Monza. Non piaceva a Sacchi che lo considerava inadatto al gioco che aveva in [illegible]to per il Milan-spettacolo. Così Casiraghi approdò a Torino ed ora non cambierebbe la casacca bianconera [illegible] nessun'altra al mondo. Al termine dell'incontro (dopo che i giornalisti l'hanno votato come miglior giocatore in campo) Silvio Berlusconi nel premiarlo gli sussurra qualche parola all'orecchio. Un'offerta allettante per la prossima stagione? O soltanto l'augurio di una brillante carriera? *«Né l'una, né l'altra cosa* — ci tiene a puntualizzare il giocatore —. *Il cavaliere si è complimentato per le due reti messe a segno. Niente di più».*

Cerca di celare l'emozione, di mantenersi freddo e implacabile come il Casiraghi rapinatore d'area. Ma è difficile per uno come lui, semplice nei gesti e nella parlata, sanguigno come un milanese che si rispetti, non lasciarsi andare: *«Era da anni che sognavo di segnare una rete a San Siro. Non ci ero mai riuscito. Adesso che di gol ne ho messi a segno addirittura due posso dirmi più che soddisfatto. Il più difficile? Sicuramente il primo; la palla era abbastanza alta ed è stato difficile colpirla. Tanto più che mi è arrivata sul sinistro che non è il mio piede preferito. Certo, in campionato queste reti avrebbero avuto un altro sapore; comunque anche questo match è stato sentito da entrambe le parti. Il gioco è stato maschio e si è giocato per novanta minuti senza esclusione di colpi».*

E a proposito di gioco duro, proprio dopo [illegible] confronto ravvicinato tra Casiraghi e Maldini, l'arbitro ha deciso di espellere il milanista. Che cosa è successo di preciso? *«Niente di particolare. Siamo saltati entrambi ed io mi sono appoggiato sulle spalle di Maldini. Lui istintivamente mi ha dato [illegible] testata sullo zigomo. L'arbitro l'ha interpretato come un fallo di reazione. Ma non penso l'abbia fatto apposta. Conosco bene Paolo, è un ragazzo [illegible] corretto, un amico».*

Tacconi con la coppa «Luigi Berlusconi» dopo [illegible] successo sul Milan

Dopo [illegible] «golpe» di San Siro nello spogliatoio c'è aria di festa. Trapattoni è soddisfatto, ancor più del risultato, di come si è mossa in campo la squadra. C'è chi azzarda un paragone tra l'ex *enfant prodige* di scuola monzese e il Bettega prima maniera. Il Trap scuote il capo: *«Ho sempre detestato certi accostamenti. Eppoi questa Juve ha bisogno di guardare avanti. Altro che passato».* Anche Casiraghi è d'accordo: *«Queste due reti non rimarranno nell'album-ricordo Panini, quindi è bene che si cominci a pensare al compionato che è dietro l'angolo. Oggi come oggi non possiamo considerarci al massimo della condizione. C'è [illegible] qualcosa da rivedere. Per puntare al campionato bisogna partire alla grande; non perdere il treno sin dalla prima battuta. La favorita? Non credo che ci saranno sorprese. Le grandi si conoscono, sono sempre quelle: Milan, Inter, Sampdoria». E Juve, ovviamente. «Ovviamente spero di poterlo [illegible] a fine campionato, aggiungendoci magari qualche ultra avverbio come "ultimamente" e "inaspettatamente"».*

Piero [illegible]

Italia allo sbaraglio

Ciclo-Mondiali: troppo umorali gli azzurri

DAL NOSTRO INVIATO

STOCCARDA ■ Domani lo squadrone azzurro del ciclismo [illegible] strada, eletto all'unanimità come il più forte del campo, [illegible] caccia dell'Irlde. Abbondano nella compagnia i capitani. Tra questi, emerge Argentin per bontà di gambe e di cervello. Gli sta a fianco Bugno le cui gambe sono eccellenti ed eccellente [illegible] lo stile: gli difetta la capacità di decidere rapidamente, di cogliere al volo l'occasione. Se [illegible]gno possedesse le teste di Argentin (o Argentin [illegible] gambe di Bugno) avremmo [illegible] corridore massimo. Abbiamo soltanto una larga possibilità di vittoria, giacché gli avversari non brillano per folgorante potenza. Non è poco.

La tattica azzurra è semplice e allo stesso tempo complessa. Guidare [illegible] gara, imporre il proprio gioco lungo i 252 chilometri del percorso, una salita da rapporto lungo e spezza-polpacci, [illegible] discese da pedalare di forza, poco piano per recuperare. Teoria incoraggiante. In pratica si vedrà. Ma intanto esaminiamo [illegible] po'. Si è detto che Argentin [illegible] il più sveglio e che Bugno ha la classe per guadagnarsi l'oro. Di Chiappucci, Fondriest e Chioccioli che [illegible]a diciamo? Chioccioli è [illegible] molto in una forma da comprimario e gli [illegible] può [illegible] massimo augurare che domani venga colto da un improvviso sussulto. Fondriest è un isolato, non ama Bugno e neppure Argentin, ha buona condizione, ma gli sfuggono i successi, sta in guardia ma non si capisce [illegible] è in grado [illegible] sferrare il pugno. Chiappucci [illegible] come [illegible] solito preoccupante per sé, per la propria squadra e per gli avversari. L'arma alla quale s'affida per la vittoria è la sorpresa molla, l'azione a capocchia che sbalordisca la concorrenza. Essere [illegible]fratterio alle fatiche non è un buon complemento per chi fa parte d'una squadra che mira al Mondiale.

Chiappucci, uno degli azzurri più forti e discontinui

Ammettiamo che Argentin debba assumere il comando strategico, ammettiamo che debba essere lui, che ha il fiuto della caccia e della fuga, a dover orchestrare [illegible] operazioni. Siamo sicuri che Argentin gradisca [illegible] indirizzare per il meglio un corridore che gli sta sullo stomaco o possiamo scommettere che Chiappucci gli dia retta? Oltre ai suoi compagni dell'Ariostea, Lelli, Cassani e Conghialta, Argentin [illegible] soltanto due amici: se stesso e Bugno e non ci vuol molto a supporre che l'ideale per Argentin sarebbe ritrovarsi in un finale con il capitano della Gatorade. Perché? Perché Argentin ritiene che [illegible] Bugno dovesse tentennare sulle personali possibilità, cosa che non di rado gli capita, sarebbe tanto gentile da offrirgli una mano. Gentilezza di cui certo non soffrirebbero né Chiappucci né Fondriest che pensano soprattutto ai fatti loro.

Martini, pur consapevole della stravaganza dei caratteri con i quali [illegible] a che fare, invita alla speranza e alla tranquillità. Speriamo, dunque, e stiamo tranquilli. Speriamo che gli azzurri capiscano che a vincere [illegible] solo, e va bene, ma è sempre meglio che questo uno e uno solo sia italiano.

I rivali. Indurain, vincitore [illegible] Tour, è attualmente vago. Di LeMond, andato a rigenerarsi (come?) in Svizzera, si dice abbia ritrovato la energia. Il Mondiale è un suo pallino. Van Hooydonck, De Wolf, Criquielion e Roosen sono i pezzi grossi del Belgio. Golz è [illegible] tedesco pericoloso. Gli spagnoli non fanno meraviglie ai Mondiali ma sventolano, oltre che Indurain, Delgado. L'olandese Breukink non [illegible] al meglio. Il francese Jalabert è un ottimo passista veloce: attanziona. E attanziono anche a Leblanc perché va forte e a Pignon perché ha un nome. Al [illegible] vietici manca Konychev che è [illegible] più bravo.

La Nazionale italiana di ciclismo deve aver paura di questi rivali? No, onestamente, di questi rivali no. Deve, semmai, aver qualche paura di [illegible] stessa. Il campionato del mondo si vince se si va d'accordo. I muscoli ci sono, andiamo a vedere se c'è anche il buon senso.

Gianni Romeri

Malgrado sia apparso in crisi anche nelle prove del G.P. del Belgio

Patrese vuole la grande accoppiata

DAL NOSTRO INVIATO

FRANCORCHAMPS ● Riccardo Patrese, cosa capita? Dall'inizio della stagione il pilota italiano ha preceduto otto volte [illegible] qualificazione il compagno di squadra Mansell, su dieci corse disputate. La vittoria in Messico, [illegible] momento magico, le ambizioni nella sfida per il titolo mondiale. E ora, invece, un altro appannamento, una specie di retromarcia. [illegible], alle spalle degli imprendibili Senna e Berger, si è piazzato proprio Mansell, poi le due Ferrari sempre leggermente zoppicanti e quindi il padovano. Ci sono delle scusanti: Ricky ha girato poco, ha avuto problemi, ma tutto questo non giustifica passi da gambero. Dobbiamo rinunciare a vedere un pilota italiano in lizza per il titolo iridato?

«Non è certo per demerito mio se qualcosa non funziona. Purtroppo sono sempre alle prese [illegible] qualche piccolo guaio che mi impedisce di provare quanto basta e quindi di mettere bene a punto la mia vettura. Ma questo non significa che io abbia abbandonato tutte le speranze. E' diventato molto duro, in pratica dovrei vincere almeno due corse di seguito, il Gran Premio del Belgio e la prossima gara a Monza per riportarmi in linea. Non è impossibile, ma neppure facile. Io sono sempre lo stesso, determinato, in piena forma. Però è necessario che molte cose coincidano per arrivare al successo pieno».

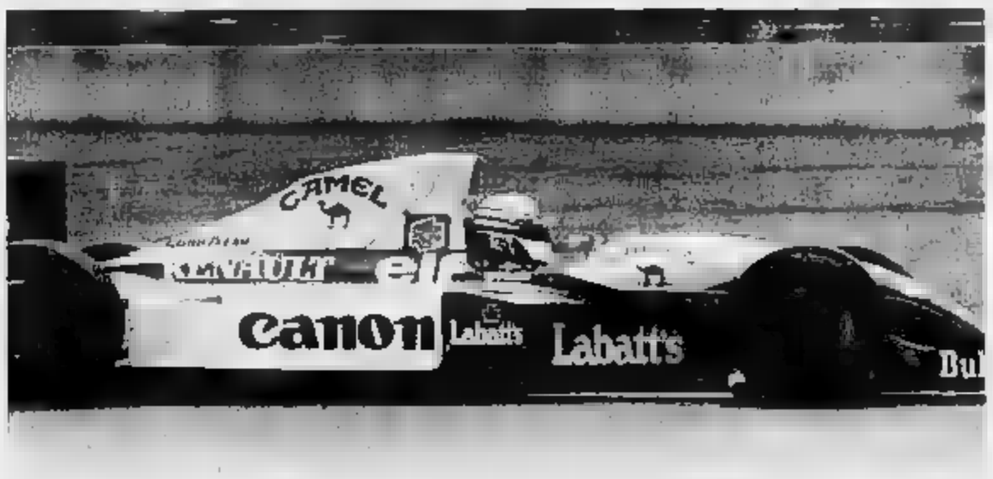

Riccardo Patrese, in crisi momentanea, non ha perso [illegible] speranze [illegible] [illegible] grande riscatto

Ma ora la strada è in salita: Mansell che domina la scena in casa Williams, la McLaren che è tornata al vertice e fa paura... *«Nigel non lo scopriamo adesso. E' [illegible] pilota combattivo, aggressivo, dotato di parecchia esperienza, anche maturata attraverso [illegible] serie di disavventure. Mai come quest'anno aveva guidato [illegible] tanta capacità. Ma [illegible] così anche all'inizio del campionato, quando io gli stavo regolarmente davanti nelle prove e, quando potevo, anche in [illegible] Non è cambiato nulla. Le possibilità per noi due sono al cinquanta per cento. Per quanto riguarda Senna e Berger, hanno recuperato veramente in fretta. Onestamente non ce l'aspettavamo. In questo mondo frenetico della Formula 1 non si può mai stare tranquilli. E' necessario lavorare giorno e notte, mai fermarsi un istante. In gara comunque penso che potremo giocarci la nostra carte anche se adesso la McLaren fa nuovamente paura».*

E' solo un testa a testa fra le due squadre inglesi? *«Teoricamente sì. Sulla carta la vittoria sarà una faccenda fra Williams e McLaren. Ma non si possono escludere interferenze, anche se vedo [illegible] solo scuderia in grado di inserirsi, la Ferrari. Questo [illegible] un circuito lungo che mette a du[illegible] prove il pilota, il motore, le gomme. Tutto può succedere, anche che Prost e Alesi possano lottare al vertice. Ma, onestamente, sarei molto sorpreso domani di vedere uno dei due francesi sul gradino più alto del podio. Qui è difficile improvvisare. Sarà importante prepararsi bene, trovare soluzioni tecniche valide per i sorpassi, bilanciare bene l'aerodinamica delle vetture. I favoriti [illegible] Senna, Berger, Patrese e Mansell mentre [illegible] Prost e Alesi possiamo affidare il ruolo di outsiders. E' chiaro però che io debba puntare su me stesso, altrimenti sarò costretto a ricominciare tutto daccapo. La forza e la tenacia non mi mancano, ma sarebbe un peccato buttare [illegible] una bella occasione».*

Cristiano Chiavegato

Andie McDowell in «Green Card»

SERE D'ESTATE

Avventure, sentimento [redacted] comicità e Luciana Littizzetto al Cafè Chantant

TORINO [redacted] Questa sera ad Arena Metropolis si proietta *«Green Card»* di Peter Weir, favola metropolitana con Andie McDowell [redacted] Gérard Depardieu. Alle 23,30 *«La storia infinita 2»*, fortunato seguito di un gr[redacted] film d'avventura. Al Drive in ancora *«Suore in fuga»*. Al Cafè Chantant del Parco Michelotti un 'attrice [redacted] tenere d'occhio, la brava Luciana Littizzetto che ha appena vinto il festival *«Bravo grazie»*: con Renato Forno e Claudio Caorsi è interprete dello spettacolo comico *«Parlami d'amore Mariù»*.

Domani all'Arena Metropolis *«Ritorno al futuro parte 3ª»* di Robert Zemeckis, con Michael Fox [redacted] Christopher Lloyd, ennesima avventura, ambientata nel Far West di un giovanotto, uno scienziato pazzo e la macchina del tempo.

Al Drive in Kim Basinger è *«Bella bionda e dice sempre sì»*, in particolare ad Alec Baldwin , che difatti [redacted] diventato il suo compagno nella vita reale

Lucio Dalla: «Mi piace l'idea. Dovrò definire i dettagli»

DALLA E KUHN

Un'opera lirica scritta [redacted] 4 mani

PORTO RECANATI (Macerata) [redacted] Sarà un melodramma moderno l'opera lirica, *«Un po' strione»*, che Lucio Dalla scriverà a quattro [redacted] con il direttore d'orchestra salisburghese Gustav Khun.

Dalla ha confermato la notizia diffusa qualche settimana fa dallo stesso Khun. Lucio Dalla - che si trova a Porto Recanati per [redacted] tappa della sua tournée estiva - ha poi aggiunto che il progetto gli *«interessa molto ma che deve essere ancora definito»*.

«PARLAMI D'AMORE MARIÙ» [redacted] E' il titolo del programma che vedremo su Raiuno dal 29 agosto per 7 settimane

Spezzoni di film [redacted] testimonianze dei figli [redacted] dei compagni di lavoro, dalla Lollo alla Loren, Zavattini [redacted] Sordi

De Sica e le sue «favole» con affetto e nostalgia

Finisce l'estate, arriva settembre e la televisione, finalmente, si risveglia. Da giovedì 29 agosto, per sette settimane, gli appassio[redacted] di cinema - [redacted] non [redacted] loro - potranno gioire del nuovo programma di Raiuno *«Parlami d'amore Mariù»*. [redacted] titolo [redacted] forse un po' fuorviante: non si tratta di una rassegna sulla canzone italiana tra le due guerre; il riferimento (non così immediato, in effetti, per una grossa fetta di pubblico al di sotto di una [redacted] età) è a chi, quella canzone, [redacted] cantava in [redacted] film di Mario Camerini, *«Gli [redacted] mini, che mascalzoni...»* (1932): [redacted] giovane attore longilineo, che già s'era visto in un pai[redacted] film di Mario Almirante. Il giovane attore [redacted] Vittorio De Sica.

«Parlami d'amore Mariù», ideato da Giancarlo Governi e realizzato da Christian De [redacted]ca, Luca Verdone e Anna Maria Bianchi, si propone di ricostruire l'itinerario artistico [redacted] privato di una delle figure più rilevanti - più complesse - del cinema italiano. Il programma alternerà spezzoni di film [redacted] testimonianze dirette di personaggi che gli furono vicini; così vedremo parlare i figli [redacted] De Sica, Gina Lollobrigida, Sophia Loren, Cesare Zavattini, Alberto Sordi, Suso Cecchi D'Amico...

Itinerario complesso, si [redacted] detto. Quello stesso attore che cantava *«parlami d'amore Mariù»*, neppure quindici anni dopo, al termine della proiezione [redacted] *«Sciuscià»* al cinema Odeon di Milano, fu affrontato minacciosamente da [redacted] padre di famiglia che gli intimò di vergognarsi per la cattiva figura che il suo film avrebbe fatto fa[redacted] all'Italia all'estero. *«I panni sporchi si lavano in casa»*, concluse risoluto l'integerrimo spettatore. Il film, all'estero, cattive figure a parte, prese l'Oscar. Ma ciò non ammorbidì per nulla l'ostilità verso il cinema di De Sica. Finché il suo obbiettivo fu rivolto - in [redacted] modo - verso [redacted] reale, le accuse di oltraggio, di offesa, persino di sovversivismo furono all'ordine del giorno. Anche Giulio Andreotti, nel 1952, rivolse a De Sica aspre critiche per uno dei suoi film migliori, *«Umberto D»*. Un cinema scomodo, quindi, e non perché politicamente collocato, ma solo perché specchio di una realtà buia, dove la condizione di disgrazia appariva come irrimediabile, dove a salvarsi erano soltanto - e neppure sempre - gli affetti, i rapporti umani. Fu [redacted] stesso De Sica a dire, a proposito del proprio realismo: *«Perché pescare avventure straordinarie quando ciò che passa sotto i nostri occhi e che succede ai più sprovveduti di [redacted] è così pieno di reale angoscia? Il cinema ha nella macchina da presa il mezzo più adatto per captarlo. Il realismo non può essere, a parer [redacted] un semplice documento»*. La scomodità del [redacted] realista [redacted] De Sica stava nell'angoscia, che ne era la vera protagonista.

[redacted] Sica con Gina Lollobrigida in «Pane [redacted] e fantasia» e in un bel primo piano

Ma De Sica non fu solo il padre del neorealismo. Cessata la collaborazione con Zavattini, avviato [redacted] rapporto produttivo [redacted] Carlo Ponti, il suo cinema cambiò. Così [redacted] gli attori professionisti, la Loren, i soggetti *«leggeri»*, le discussissime rivisitazioni di opere teatrali, [redacted] *«I sequestrati di Altona»* (1962), e *«Filumena Marturano»*, *«Matrimonio all'italiana»*, (1964). E la situazione si capovolse: pubblico a favore (*«Matrimonio all'italiana»* riuscì addirittura a pareggiare gli incassi di *«007 Missione Goldfinger»*), critica contro. Vennero le accuse di disimpegno, di adesione allo star-system, di totale concessione al cinema commerciale.

E in effetti [redacted] percorso di [redacted] Si[redacted] può anche [redacted] letto [redacted] progressivo declino, dall'impegno civile alla cassetta. Eppure chi ha visto in tutti i suoi film una specie di continuità, fatta di sentita partecipazione alle vicende narrate, ai casi umani dei personaggi, non ha proposto un'ipotesi inverosimile. Il più grande critico cinematografico francese, André Bazin, in un saggio su De Sica scrisse che, pur essendo massime espressione del neorealismo, i suoi film sembravano favole: *«Non un spettacolo reale, [redacted] la realtà che si è fatta spettacolo»*. Il che può forse valere per tutto [redacted] Sica.

Forse. Certo [redacted] che sarebbe legittimo attendersi [redacted] *«Parlami d'amore Mariù»* un profilo di De Sica che, finalmente, riuscisse a liberarlo dai clichés che per troppo tempo hanno condizionato [redacted] sua figura, dalle reazionarie [redacted] se di sovversivismo come da quelle, un po' troppo intellettualistiche, di [redacted] al cinema commerciale.

Dario Bazzolan

Festival a Stresa: da oggi in scena la grande musica

[redacted] E' un programma davvero sontuoso quello approntato dal «gran patron», avvocato Italo Trentinaglia de Davorio, per [redacted] trentesimo compleanno delle Settimane Musicali di Stresa, manifestazione che puntualmente si ripete sul finire di agosto nell'incantevole località del Lago Maggiore. Venti concerti, [redacted] oggi al 17 settembre, una sfida ravvicinata col «Settembre» torinese: grande musica, grandi interpreti, con in più, per Stresa, un tocco rigorosissimo di eleganza (ai concerti [redacted] gradito l'abito scuro»), un sapore vagamente elitario garantito dal prezzo dei biglietti [redacted]a 40 a 80.000 lire in media, 700.000 lire l'abbonamento) e una presenza molto internazionale per quanto [redacted] da il pubblico.

E veniamo al programma della trentesima edizione, davvero ricchissimo sul piano delle scelte artistiche e della qualità degli interpreti. [redacted] concerto inaugurale, ad esempio, prevede l'esecuzione di Israele in Egitto, oratorio di Haendel rarissimamente eseguito in Italia: di scena, al Palazzo dei Congressi, il Bachchor e la Bachorchester di Friburgo, con uno scelitissimo manipolo di solisti; al[redacted] direzione il maestro Hans Michael Beuerle.

Spigolando qua e là nel cartellone, non possiamo [redacted] segnalare la presenza di Vladimir Ashke[redacted] in veste di direttore con la Royal Philharmonic Orchestra e con la pianista Cristina Ortiz: in programma tra l'altro il Concerto n. 3 di Rachmaninov, banco di prova per grandi virtuosi. Tra i pianisti spiccano i nomi di Nikita Magaloff, Murray Perahia (col Mephisto Waltz...) e William Stephenson; all'Isola Bella si esibirà Severino Gazzelloni, accompagnato al pianoforte [redacted] Leonardo Leonardi; il grande baritono Hermann Prey terrà un recital dedicato alle ballate tedesche di Schubert, Loewe, Schumann e Wolf. Sarà a Stresa anche un grande organista, Giorgio Carnini, con un programma dedicato a Mozart e Bach; tra i complessi da camera si segnalano il Quartetto Peterson, [redacted] Quartetto della Scala ed il Barry Tuckwell Wind Quintet, quest'ultimo tutto composto da strumenti a fiato.

Il violinista Igor Oistrakh e la pianista Natalia Oistrakh Sertsalova si esibiranno insieme al complesso Festival Strings Lucerne diretto [redacted] Rudolf Baumgartner, con un variatissimo programma che spazia da Bartok a Bach e Mendelssohn, non [redacted] l'Orchestra del Festival di Bergamo e Brescia diretta da Agostino Orizio, con Mozart e un raro Rossini. [redacted] segnalare ancora [redacted] presenza di un grande del podio, Lorin Maazel, che alla guida della Filarmonica di Vienna proporrà un programma interamente mozartiano (c'è anche [redacted] Jupiter) e del celebre violinista sovietico Viktor Tretjakov, accompagnato dall'Orchestra Sinfonica [redacted] Radiotelevisione di Mosca diretta da Vladi[redacted] Fedosejev. Teniamo per ulti[redacted] la preziosissima chicca rappresentata dal concerto dei Solisti Veneti diretti da Claudio Scimone, dell'Ensemble Archi della Scala e del soprano Katia Ricciarelli: il programma, basato su rare [redacted] di Vivaldi e Gluck e sulla famosissima [redacted] ed aria Ah, perfido di Beethoven, è di [redacted] bellez[redacted] da levare il fiato.

Come sempre, le «Settimane» riservano [redacted] spazio consistente ai giovani vincitori di prestigiosi concorsi internazionali: tra questi, segnaliamo con piacere la presenza del Tri[redacted] di Torino, composto da Giacomo Fuga (pianoforte), Sergio Lamberto (violino) e [redacted] Destefano (violoncello). Oltre che il Palazzo dei Congressi, il festival avrà come sedi lo stupendo Palazzo Borromeo all'Isola Bella, [redacted] chiesa dei Santi Gervasio e Protasio a Baveno e la chiesa di Sant'Ambrogio a Stresa; per informa[redacted] e prenotazioni occorre rivolgersi alla segreteria, presso [redacted] Palazzo dei Congressi, il numero telefonico è 0323/31.095-30.459.

Infine, due parole sul budget del Festival: in virtù della sua fama, questa manifestazione, che [redacted] indubbiamente assai costosa, riesce a spuntare al ministero per il Turismo e Spettacolo un contributo annuale [redacted] 445 milioni; altri 65 milioni li offre la Regione, 25 il Comune, 20 la Provincia di Novara. Si arriva a sfiorare [redacted] miliardo grazie al contributo di [redacted] sponsor: Banca Popolare di Novara (110 milioni), Distillerie Branca (100 milioni) e Banca Popolare di Intra (30 milioni). E buon compleanno [redacted] Stresa.

Vittoria Doglio

Arriva in tv con «Un inviato molto speciale»

L'ex «guitto» Lino Banfi è promosso giornalista

Banfi ha scritto un libro autobiografico: ricordi di vita [redacted] anche di palcoscenico (il varietà) [redacted] tanta nostalgia

ROMA [redacted] E ora anche Lino Banfi ha pubblicato il [redacted] bravo libro di memorie: *«Alla grande»*, Sugarco Editore. Vi racconta episodi della sua vita randagia, molte storielle, sketch e vi traspare un [redacted] di nostalgia per l'avanspettacolo, che era tutto [redacted] mondo, nel bene e nel male, [redacted] le [redacted] luci e le [redacted] ombre, i fischi, gli applausi e i pasti saltati.

Nel frattempo [redacted] preparando per Raidue [redacted] nuova serie di otto puntate e di un'ora [redacted] mezzo cia[redacted] *«Un inviato molto speciale»* diretto da Vittorio [redacted] Sisti in cui, nel ruolo [redacted] Tarantello, telegiornalista tuttobusto, [redacted] micamente i retroscena del telegiornale. «Il nostro eroe, dappri[redacted] cronista sportivo, parte dalla Puglia, raccomandatissimo arriva a Roma trasferendovi un concetto tutto particolare del giornalista che vuol [redacted] carriera: inventa, fa credere [redacted] essere nel travagliato Libano e invece sta in una pensione a Zagarolo...».

Ci sarà anche sua figlia Rosanna?

«Doveva esserci... Ma lei stessa [redacted] andata alla produzione e ha detto: "Vi ringrazio [redacted] non voglio più lavorare a fianco di mio padre...". Poverina, sta vivendo un [redacted] dramma, è stanca di sentir dire che per lei tutto [redacted] troppo facile grazie al padre, [redacted] invece è proprio spaventata dalla mia presenza, sente che ha dei ritmi diversi dai miei...».

Dal suo [redacted] traspare una [redacted] la nostalgia per il mondo dell'avanspettacolo... E' proprio [redacted]

«Sì, lo confesso... Mi manca molto quel senso di cameratismo, [redacted] amicizia, di solidarietà, di aiuto che c'era allora, specie quando l'amministratore spariva [redacted] l'inca[redacted] Quella colleganza adesso s'è persa con il benessere... Poi era una scuola ed anche quella [redacted] non c'è più...».

Sono stati fatti [redacted] film sul mondo del varietà, lei che vi ha vissuto [redacted] lungo, quale trova che sia più aderente?

«Direi che è "Basta guardarla" di Luciano Salce. E' più vicino al vero anche perché era un ambiente che Luciano conosceva molto bene [redacted] poi nel cast c'erano molti di quelli che il varietà lo facevano davvero».

Poi lei è esploso col cinema, una novantina di film in pochi anni...

«Ma solo una trentina come protagonista, negli altri [redacted] una partecipazione, poche pose... Nel primo "I due evasi di Sing Sing" dicevo soltanto due parole: "Ecco la dentiera...". Fu Ingrassia a raccomandarmi al regista. Quando il film uscì al mio paese, Canosa, affissero dei manifesti: "Il nostro concittadino eccelera..."».

[redacted] ha fatto più [redacted] uno contemporaneamente [redacted] film...

«Già, negli Anni 70, per quattro-cinque anni ho partecipato [redacted] sei, [redacted] otto film contemporaneamente, [redacted] da un set all'altro, [redacted] cambiavo in macchina, e poi magari recitavo anche in teatro».

E' allora che ha capito che [redacted] va veramente sfondato?

«E' [redacted] quando ho fatto la [redacted] brava carriera didattica: [redacted] uno dei film facevo il bidello, nel suc[redacted] il professore [redacted] poi eccomi preside... Ma il [redacted] l'ho sentito quando ho inventato [redacted] linguaggio banfiota, dicando "cravattola", "camiciola", "raghezzi", "italiani"...».

Lei è ormai famosissimo in Italia, [redacted] all'estero?

«Devo dire che molti [redacted] miei film hanno avuto successo là dove ci sono nostre comunità nazionali. [redacted] risulta che moltissimi italiani all'estero hanno le cassette dei miei film; [redacted] qualche parte ci sono anche i Banfi Club... No, al[redacted] di questi film [redacted] pento di averli fatti».

Quali?

«Il ruolo più riuscito è quello del direttore del carcere in "Detenuto in attesa di giudizio" [redacted] Alberto Sordi. Altri film che ricordo con soddisfazione [redacted] "Il commissario Lo Cascio", "L'allenatore del pallone", "Belli freschi", in cui vien fuori [redacted] Banfi non troppo guitto, con perfino quel [redacted] umani che mi piacerebbe ripetere».

Ha in mente lei stesso un nuovo Banfi?

«E' quello che sto scrivendo [redacted] collaborazione [redacted] Marotta [redacted] Toscano, un film scritto apposta per me, diverso... Ma non so se me lo faranno fare...».

Non è che pensa di fare anche il regista di se stesso...?

«Qualcuno me lo ha suggerito, sono tentato, poi penso che la gente direbbe: anche il regista adesso!... Qualcuno non me lo perdonerebbe e qualche altro dirà: [redacted] Banfi diverso [redacted] robbe?».

Come [redacted] i suoi rapporti con Berlusconi?

«Idillici, c'è un dialogo aperto, frutto [redacted] una vecchia conoscenza. Lui tratta sempre direttamente [redacted] me, mentre gli altri li lascia ai suoi generali».

E i suoi rapporti con [redacted] famiglia?

«Ottimi anche questi. Io poi faccio parte delle coppie anomale perché mi sono sposato una volta sola. Sono monotono e monogamo».

Lei, [redacted] incontrarlo di persona, appare sempre serio, molto [redacted] rio...

«Io sono [redacted] persona seria, so[redacted] contento che [redacted] sente e si vede che [redacted] una persona seria, che parla pulito... Porca puttena!».

[redacted]

RAIUNO

POMERIGGIO

13,30 **Telegiornale**
13,55 **Tg1 tre minuti di...**,
14 — FILM ● **Un re per quattro regine**, di Raoul Walsh, Gable, Eleanor Parker, Jo van Fleet. Usa western
15,35 **Ciclismo. Campionati mondiali dilettanti**
17,45 . Torneo internazionale Under
18,30 **Estrazioni del Lotto**
18,35 **Speciale estate «Il sabato dello Zecchino»**, per i ragazzi
19,25 **e Il Vangelo della Domenica**, rubrica religiosa
19,40 **Almanacco del giorno dopo**, documenti
19,50 **Che tempo fa**
20 — **Telegiornale**

SERA

20,40 **Splash - Un'estate al** varietà, con Massimo Ranieri, Feliciana squadre composte da comici e cantanti si sfidano in varie prove di
22,50 **Telegiornale**
23,05 Rimini, **Antigone**, di Sofocle. Primo
24 — **Telegiornale**
— **tempo**
0,30 Da Rimini, **Antigone**, di Sofocle.

DOMANI MATTINA

7,30 **Ritorno a Brideshead**, sceneggiato con Laurence Olivier, John Gielgud, Jeremy Irons, Anthony Andrews, Diana Quick
8,30 **Kitty**, cartoni animati
9 — **Disney Club**, varietà
10 — **Il mondo di Quark**, a cura di Piero Angela. *Le rovine della*
11 — dalla di Arezzo
11,55 **e vita**, le notizie
12,15 **Linea verde** attualità Federico Fazzuoli

RAIDUE

13,30 **Tg2 Trentatrè**, medicina
— **Meteo 2**
13,30 **Campionati del mondo tica leggera**. In diretta Tokyo
14,30 FILM ● **Come sposare una figlia**, di Vincente Minnelli, Rex Harrison, Sandra Dee, Kay Kendall. Usa commedia 1958
16,10 **... e l'ultimo chiuda porta**, varietà
16,30 **Il Lotto**
16,35 FILM **Lo stesso giorno, il prossimo anno**, Robert Mulligan, con Ellen Burstyn, Alda, Bonar, Bernie Ruby. Usa commedia
18,45 **giorno e notte**, telefilm
19,45 **Tg2 Telegiornale**
20,15 **Tg2 Lo sport**

20,30 **Navarro**, telefilm Patrick Jamain, con Rog Hanin, Sam Karmann, Christian Rauth, Jacques Martial. *La morte di una formica*
22,10 **Pugilato**. Pesaro, Incontro **Kalambay-Ashton** per l'Europeo del
23,15 **Tg2**
23,30 **Mateo**
— **Tg2 Oroscopo**
23,40 **sport**:
— **Campionati mondo leggera**. In diretta Tokyo

RAITRE

14 — **Rai Regione**, telegiornali regionali
14,10 **Telegiornale**
14,20 **Canottaggio**. Da Vienna, Campionati del mondo
15,05 **Tennis**. Da San Marino, Torneo ATP
16,30 **Karting**. Campionato europeo
17 — Atene, **Campionati europei**
18,15 Da Tokyo, **leggera: Campionati** Sintesi della giornata
18,45 **Derby**
19 — **Telegiornale**
19,30 **Rai Regione**, telegiornali regionali
19,45 **Videobox '91**, documenti

20,30 , telefilm. *Un amico per Nell - L'acqua avvelenata - Avventure in città - Spedizione archeologica*
22,05 **Sottotraccia**, attualità Ugo Gregoretti
22,35 **Calcio**. Fiorentina-Boca
23,20 **Tg3 Notte**
— **On the road**
— **Tg3 in movimento**
0,30 **3**
0,35 **Scott Joplin**, Jeremy Paul Kagan, con Billy Dee Williams, Clifton Davis, Godfrey Cambridge. Usa biografico 1977 — *Vita e opere del compositore di ragtime Scott Joplin. Il pianista statunitense portò alla perfezione il ragtime, musica ritenuta dal film «La stangata»*

RETE 4

14 — **Sentieri**, sceneggiato Robert Newman
14,55 **Piccola Cenerentola**, telenovela Jeannette Rodriguez
Señora, telenovela, Canalon
16,05 **Stellina**, telenovela Del Boca
17 — **La valle pini**, sceneggiato Peter Bergman
17,55 **Tg4**, notiziario
18 — **Hospital**, telefilm Stuart Damon
18,45 **d'amore... anni dopo**, teleromanzo con Arvesan, Jerry Douglas
19,40 **Primavera**, telenovela con Gigi Zanchetta, Fernando Carrillo

20,40 **Totò** di Stefano Vanzina, con Totò, Folco Lulli. Italia commedia 1949 — *Disavventure della famigliola Totò che sempre sfrattata qualsiasi posto occupi. Il capofamiglia compera appartamento con i soldi di una vincita che stavolta è costretto a sloggiare. Uno migliori Totò*
22,05 **Il delinquente** Mcguire, con Jerry Lewis, Darren McGavin, Hyer. Usa commedia 1957 — *Il delinquente Sidney vuole redimersi chiede l'aiuto di Martha, bella assistente sociale Damon, poliziotto. I due decidono farlo entrare in polizia, Sidney rimane intrappolato in una serie di equivoci che rischiano di farlo espellere dal corpo*
0,20 **Dallas**, telefilm
1,15 **Love Boat**, telefilm
2,10 **Quincy**, telefilm
— **Programmi no stop**

ITALIA 1

13,30 **Festivalbar 91 - Zona verde**
13,50 FILM ● **Il sergente Rompiglioni**, di Piergiorgio Ferretti, con Franco Franchi, Maio Carotenuto. Italia commedia 1973
16 — **Tarzan**, telefilm
17,15 **Calcio**. Incontro Empoli-Bari, anticipo 1° turno di Coppa Italia
19 — **A-Team**, telefilm con George Peppard
20 — **Banzai!**, varietà con la Gialappa's Band

20,30 **Calcio: Sampdoria-Roma**. Supercoppa
22,30 attualità Marino Bartoletti e Maurizio Mosca, Giuliani
23,40 **Playboy show**, varietà
0,40 **Studio aperto**, notiziario
1 — **A-Team**,
2 — FILM ● **Il sergente Rompiglioni**, Piergiorgio Ferretti, Franco Franchi, Maio Carotenuto. Italia commedia 1973 (replica)
— **Film e telefilm in replica no stop**

CANALE 5

14,30 **Top Secret**, telefilm con Kate Ja-
15,30 **Genitori in blue jeans**, telefilm Alan
16 — **Bim Bum** varietà per i gazzi
— **Cri Cri**, telefilm
— **Georgie**, cartoni animati
— **Lupin l'incorreggibile pin**, cartoni animati
17,55 **Mai si**, telefilm
18,55 **verità**, gioco a quiz con Marco Balestri
19,30 **un fenomeno**, varietà condotto da Paolo Bonolis
19,56 **e** notiziario

20,25 **Il Tg delle vacanze**, varietà con i Trettré
20,40 **al bagno** show dotto da Claudio Lippi con Gigi Andrea Sabina Silio. *Si sfidano, seconda puntata del girone di ritorno, Riviera delle Palme, Rheda Wiedenbruck, Algeciras e Perros-Guirec. Ospiti musicali della serata Antonio Marcello*
22,40 **Superstars**, varietà
23,10 **Cortina '91**, con Jas Gawronsky
23,45 FILM **Fango, sudore e polvere da sparo**, di Dick Richards, Gary Grimes. western — *Un adolescente vuole diventare cowboy, compera una pistola e si unisce ad un gruppo di mandriani. sconvolto guinosi scontri con banditi, indiani e dispotici proprietari di pascoli, cambia progetto per il futuro*
24 — 5 notiziario
1,40 **Il Tg** s. Replica
— **Film e telefilm in replica stop**

GRP

15 — FILM ● **Il Jennie**
17 — **Doc Elliot**, telefilm
18 — **Rosa de... ios**, telenovela
19 — **Sanford and Son**, telefilm
19,35 **Sanford and Son**, telefilm
20 — **L'albero delle mele**, telefilm
20,30 **Justice**, telefilm
21,30 FILM **La** di John M. Stahl, con Gregory Peck, Thomas Mitchell, Vincent Price. Usa drammatico 1944 — *Dal romanzo di Cronin: Le chiavi Regno. Un giovane prende i voti alla morte della ragazza che ama, si in Cina e lotta per farsi accettare dalla popolazione locale. La guerra spazza via tutto quello che aveva costruito con fatica e il missionario ricomincia daccapo prodigandosi fino al ritorno in patria salutato dalla popolazione commossa. Secondo film Peck e suo primo*
24 — **Grp Piemonte**
0,30 FILM **Scandalo a Philadelphia**, di George Cukor, con Catharine Hepburn, Cary Grant, James Stewart. Usa commedia 1940
— **Film e telefilm no stop**

VIDEOGRUPPO

13 — **Pomeriggio musicale**
19 — **Mio figlio Dominic**, telefilm
19,30 **Charles Dickens**, telefilm
20,30 FILM ● **Il Dorian Gray**, di Albert Lewin, con Geor- Sanders, Angela Lansbury. Usa drammatico 1945 — *Dal celeberrimo omonimo di Oscar Wilde: la storia di un uomo che riesce invecchiare far invecchiare al suo posto un ritratto*
22,55 **Editoriale**, di Sergio Rogna
23 — **della settimana**, programma promozionale
24 — FILM ● **pervenuto**
1,30 **Le auto della settimana**

ITALIA 7 (Telecity)

14 — **Aspettando il domani**, telenovela
14,30 **Andrea Celeste**, telenovela
15 — **Usa Today**, attualità
17,15 **Super**, varietà di cartoni animati
19,15 **Usa Today News**, attualità (replica)
19,30 **Cannon**, telefilm. *Scambio di persona*
20,30 FILM ● **Una tomba aperta, vuota**, di Andrea Granta, con José Antonio Amor. Spagna horror 1971 — *Il ricordo della prima moglie ossessiona Oliver. Rimaritato Ruth, ritorna alla casa del vecchio ménage. Non trova più pace, più pace...*
22,15 **Le altre... notti**, attualità Germana Pasquero, Santo Versace, Mario Zucca
22,45 **Catch**. Selezione dei campionati mondiali maschili e femminili
23,15 **Due onesti fuorilegge**, telefilm
0,15 **I ragazzi di Greer**, telefilm

QUARTARETE

15,30 **Automarket tv**, migliori occasioni del mercato dell'usato
17 — **Momenti d'** proposte commerciali
20,30 FILM ● **Bloody Frenzy**, di Rick Pepin, Wendy Mac Donald, Lisa Loring. Usa horror
di varietà
23,30 **Automarket tv**, migliori occasioni del mercato dell'usato
24 — **Dolce**, varietà
0,05 **Automarket tv**, le migliori sioni mercato dell'usato
0,30 **made in Italy**, spettacolo di varietà

QUINTARETE

15 — **The Cat**, telefilm
15,30 programma promozionale
17 — **Don Chisciotte**, cartoni animati
17,30 **Capitan Fathom**, cartoni animati
— promozionale
18,30 **l'amore e il potere**, telenovela
19 — **Milleidee**, promozionale
20 — **Enciclopedia giramondo**, documentario
20,30 **del gladiatori**, Luigi Capuano, con Livio Lorenzon, Andrea Checchi. Italia avventuroso 1964
22,30 , promozionale
24 — **Kosmos anno 2000**
2 — **Film no stop**

SUPERSIX

14,30 **Pomeriggio al cinema**, le novità sul grande schermo
19 — **Speciale Megazine**
19,30 **Star Blazers**, cartoni animati
20 — FILM ● **L'uomo** di Jean Renoir, Zachary Scott, Betty Field. Usa commedia 1945
21,30 **Le** , promozionale
22,30 **Speciale**
23 — FILM **Accadde notte**, Frank Cara, Clark Gable, Claudette Colbert. Usa commedia 1934 — *Uno dei film più famosi della storia del cinema: miliardaria fugge di casa per incontrare il pilota di cui è follemente innamorata. fecendo incontro un giornalista ma onesto...*
1 — **della settimana**, pro-
1,30 **Buonanotte**

RADIOUNO

18,03 **Sportello aperto a Radiouno**. *E il mio verde dov'è?*, risponde Eugenio Fresi
15,33 **l'uomo e l'ambiente**
15,54 **Note piacere**
16 — **Weekend**, itinerari turistici
17,30 **Autoradio**, con Claudio Nobis e Tommaso Tommasi
18 — **Studiare, dove, come, quando**, a cura di Sandias
18,30 **Quando Incontriamo**, Donatella
19,15 **Ascolta si fa** rubrica religiosa
19,20 **musica 1**, con Marchand
19,55 **La grande mela**
20,33 **Ci anche noi**, P. Scarabello
21,01 **Astri di**
21,30 **Dottore, buonasera**
22 — **Adesso 2**, con Marchand
22,22 . Cognata acqua, originale radiofonico
23,09

STEREORAI

17,35
18,56 **Ondaverde**
19,15 **Classico**
21 — **Stereodrome**

RADIODUE

15 — **I sueni della «Piccola Vienna»**. Trieste, città musicalissima vista da Giorgio Vidusso
15,30 **Bolmare**
15,35
15,38 , classifiche discografiche, presentano Daniele Debolini e Alessandro Marescalchi
16,33 **lotto**
16,38 **Mille e una canzone**, presenta Consuelo Moretti
17,30 Invito a teatro. Successi in palcoscenico Anni 20 e Anni 30: **Lettere d'amore** Gherardo Gherardi. Commedia tre atti Andreina Pagnani, France- Sormano, Pino C
18,56 **Radiodue sera jazz**. *Il produttore questo sconosciuto*, di Gianfranco Salvatore
21 — **Concerto sinfonico**. Musiche di Felix Mendelssohn-Bartholdy e di Schubert. Belinar Philharmoniker, diretti di Kal Böhm

RADIOVERDERAI

15,39 **In musica**
18,07 **I magnifici**
19,06 **par**
22,05 **Il meglio**

RADIOTRE

14 — **Antologia Shakespeariana**. *Come vi piace*
16,30 **Intermezzo**
16,45 **Atlante sonoro**. I reportages di Radio: *Capi, frammento di un sogno*, di Alberico Giostra
17,15 **XXXIV Luglio musicale a Capodimonte**. Musiche di Mozart. Direttore Othmar Maga. A. Scarlatti Napoli della Rai
novità
19 — **Feliconcerto**. *La forza delle parole: viaggio attraverso la musica zingara*, di Giuseppe Fumo
19,45
20 — **Forum Internazionale**. Rassegna di musica contemporanea presentata James Dashow e Riccardo Bianchini
21 — **La fanciulla del west**, di Giacomo Puccini, con Giovanna Casolla, Jean-Philippe Lafont. Orchestra e coro dell'Ente Autonomo Teatro alla Scala. Direttore Lorin

NOTTURNO ITALIANO

— **Programmi culturali, musicali**
24 — **Il giornale della mezzanotte - Ondaverde notte**

Vecchia Roma
RISTORANTE CONCERTO
SE MAGNA
SE BEVE
SE CANTA
E BASTA

PIZZERIA FORNO A LEGNA
Si gradisce la prenotazione
- V. Rivalta 75 - . 011 958.12.26

RISTORANTE - PIZZERIA -
SPECIALITA' CUCINA ROMANA
PESCE E CARNE ALLA GRIGLIA
Menù su ordinazione
Sale per:
Meetings - Nozze - Battesimi
Congressi aziendali
e Cerimonie
STRADA RIVOLI - (RIVOLI)
Tel. 011 958.12.26 - Fax 011 958.94.00
Parcheggio interno privato

ODEON TV

14,30 [illegible]
15 — **Il ritratto della salute**, attualità
15,30 FILM ● **Ascoltami**, con Luciano Tajoli
17 — **Don Milani**, di Alfredo Angeli, con Edoardo Torricella, Marina Berti, Renato Pinciroli. Italia drammatico 1976 — *Biografia di Don Lorenzo Milani, noto negli anni della contestazione come prete scomodo, autore di «Lettera ad una professoressa». Madre ebrea, battezzato per sfuggire alle persecuzioni naziste, Milani divenne sacerdote nel 1947. La sua esperienza a Barbiana segnò l'inizio di una svolta nel processo di recupero degli emarginati*
[illegible],30 **Fiori di zucca**, cabaret
19 — **Bill Cosby Show**, telefilm
19,30 **Ghostbusters**, cartoni animati
20 — **I cavalieri dello Zodiaco**, cartoni animati

20,30 [illegible] **per il [illegible] amore**, di Wolfgang Petersen, con Nastassja Kinski, Christian Quadflieg, Marcus Boysen. Germania Ovest drammatico 1977 — *Uno dei primi film [illegible] Kinski, qui diretta [illegible] regista [illegible] «La storia infinita». E' una bella fic[illegible] in [illegible] città di provincia che fa innamorare il suo maturo professore. [illegible] la [illegible] risaputa. Un misterioso individuo [illegible] coppia minacciando lo scandalo*
22 — **Telemeno**, show
22,30 FILM ■ **Napoli, Palermo, [illegible] York, il triangolo [illegible]**, di Alfonso Brescia, con Mario Merola, Liana Trouché, [illegible] Ross. Italia poliziesco 1981 — *[illegible] Barone, dopo aver chiuso con la camorra, gestisce a Napoli un ristorale. Ma non può [illegible] care alla [illegible] del vecchio boss*
1,30 **Bill Cosby Show**, varietà
— **Film no [illegible]**

8 — **Charlotte**, [illegible] animati
9 — **Bill Cosby [illegible]** situation comedy
10 — **The collaboratore**, [illegible]
11,30 [illegible]
12,30 **Charlotte**, cartoni animati
13 — **Concerti di [illegible]**

MONTECARLO

13 — **Sport [illegible]** Rotocalco sportivo condotto da Francesco Izzi e Paola [illegible]
13,55 **Tuffi**. [illegible] Atene, Campionato europeo. Trampolino di 3 metri
16,55 **Nuoto**. Da Atene, Campionato europeo. Finali
18,55 **Pallanuoto**. Da Atene, Campionato europeo. Finale [illegible] posto
20 — **Tmc [illegible]**, telegiornale

20,25 **Pallanuoto**. Da Atene, Campionato europeo. Finale 1° posto
21,40 FILM [illegible] **I sopravvissuti**, di Richard Fleischer, [illegible] Charlton Heston, Joseph Cotten, [illegible] G. Robinson. Usa fantascienza [illegible] — *Quaranta milioni di [illegible] wyorkesi nel 2022, esaurite le ri[illegible] alimentari [illegible] Terra, si nutrono col solo cibo disponibile: il «soylent verde» a [illegible] di plancton. In seguito alle indagini per l'omicidio [illegible] dirigente di un'azienda alimentare, un poliziotto [illegible] un suo aiutante vengono a scoprire che anche il plancton è esaurito [illegible] e che per fabbricare [illegible] soylent vengono utilizzati cadaveri umani*
23,30 [illegible] ● [illegible] **parallele**, di Gary Walkow, con Tom Villard, Susan Dey, Elaine Giftos. [illegible] fantastico 1986
1,15 **Campionati del mondo [illegible] atletica leggera**. In diretta da Tokyo. [illegible] [illegible]lle. Fasi finali e arrivo

8 — **Campionati mondiali di atletica leggera**, in diretta da Tokyo
13 — **Angelus**, benedizione [illegible] Papa Giovanni [illegible] II

SVIZZERA

17,20 **Pronto soccorso**, telefilm
18,10 **Scacciapensieri**, cartoni animati
18,40 **Il Vangelo di domani**, [illegible] zione religiosa di don Angelo Moresino
— **Tg [illegible]**
19 — **Il quotidiano [illegible]** Svizzera italiana
— **Estrazione del Lotto svizzero a numeri**
— **Sport**
— **Temi e incontri di attualità**
— **Fatti e cronaca**
20 — **Telegiornale**

20,25 FILM ■ **Don Camillo [illegible] gnore ma non troppo**, di Carmine Gallone, [illegible] Fernandel, Gino Cervi, [illegible] Ciangottini. Italia commedia 1960 — *Don Camillo, monsignore a Roma, incontra Peppone, eletto senatore. I due ricordano [illegible] nostalgia la [illegible] loro paese, Brescello, e finalmente riescono a tornarvi, per [illegible] porre, a loro modo, una lite scoppiata [illegible] cattolici e comunisti*
22,20 **Tg Sera**
22,35 [illegible] **sport**, notizie e telecronache della giornata sportiva
24 — [illegible] **Lugano [illegible]** con *The Blues Brothers Band*. Seconda parte. Regia [illegible] Bernardinello
1,05 [illegible] **Notte**

10 — **Campionati del [illegible] atletica l[illegible]**. In diretta da Tokyo

TELE +2

13,30 **Wrestling Spotlight**, le sfide [illegible] giganti [illegible] spettacolo presentati [illegible] Dan Peterson
14,30 **Tennis**. Torneo ATP (replica)
16,25 **Tele +2 News**
16,30 **Calcio**. Boca Junior-San Lorenzo
18,30 **Sport Parade**
19,30 **Wrestling Spotlight**, la sfida dei giganti dello spettacolo presentato da Dan Peterson

20,30 [illegible] Italia-Cuba
22,30 **Campionati del mondo di atle[illegible] [illegible]**. In diretta [illegible] Tokyo
23,30 **Boxe estate**, il meglio della sta[illegible]

12,30 **Campo base**, il mondo dell'avventura presentato [illegible] Ambrogio Fogar

TV IERI SERA

a cura di Dario Buzzolan

Villaggio-Franz
la sempre ridere

Paolo Villaggio

E' strano, ma sembra che le trasmissioni che dicono di più sulla televisione siano quelle brevi. Sarà forse che la tv, sia nella sua funzione di spettacolo che in quella per così dire «di servizio» necessita, per fare presa, di brio, di velocità, di eliminazione dei tempi morti. [illegible] anche che le trasmissioni lunghe, stiracchiate, elefantiache, hanno snaturato in un certo senso le funzioni della tv (i quiz [illegible] diventati sibari della cuccagna, «Fantastico» [illegible] quasi solo [illegible] megafono, per la Lotteria di Capodanno, eccetera).

«Videocomic» è un classico esempio di programma breve che dice qualcosa sulla televisione. Va in onda su Raidue, quasi tutti i giorni all'ora di pranzo. Mostra, molto semplicemente, vecchi spezzoni di trasmissioni comiche. Dunque innanzitutto diverte. Ieri, in bianco e nero, c'era Villaggio nella parte [illegible] del tremendo presentatore Franz Kranz che inguiriava, zittiva e minacciava di percuotere gli spettatori. Si rideva, il ch[illegible] fa male, e in più si aveva la possibilità di farsi un'idea su cosa fosse la comicità vent'anni fa. Anche di questo lo spettatore [illegible] bisogno: capire meglio [illegible] fenomeno tv e non solo accogliere passivamente, poter fare dei confronti, riuscire a orientarsi meglio. Insomma, essere stimolato a un esercizio critico sulla tv attraverso [illegible] tv. Un programma importante: tant'è che Raidue, ieri, l'ha interrotto (per [illegible] riprenderlo) sul bello di una sconcetta. Doveva passare la pubblicità.

TV STASERA

Con Ranieri
gioca la Cinquetti

RAIUNO 20,40

Gigliola Cinquetti

«Splash - Un'estate al Massimo». Siamo arrivati al penultimo appuntamento con la gara-show condotta da Massimo Ranieri e Feliciana Iuccio. Scendono stasera in lizza le solite due squadre: quella femminile formata da Gigliola Cinquetti, Irene Fargo, Simona Martini, e quella maschile [illegible] Stefano Palatresi, Claudio Giacobbe, Salvatore Marino. Ai sei contendenti nelle gare di abilità si affiancano gli ospiti musicali che [illegible] Raf, i Matia Bazar e i Chattanoga. Contemporaneamente su Canale 5, sempre alle 20,40, [illegible] contrappongono i folli giochi acquatici di «Bellezze al bagno»; a condurre come tutte le volte sono Claudio Lippi e Sabina Stilo affiancati, [illegible] sketch e battute demenziali, da [illegible]gi e Andrea. A competere sono [illegible] squadre [illegible] Ponzo per l'Italia, di Julich per la Germania, di Albacete per la Spagna e [illegible] Aix-en-Provence per la Francia; i giochi, oltre ai [illegible]liti «Bacio mozzafiato» [illegible] «Sirenlere» sono «Free-Climbing», «La scivolone» e «I naufraghi». Ancora su Canale 5 [illegible] 19,30 il varietà «Sei un fenomeno»: stasera l'illusionista David Copperfield tenta di fare sparire nientemeno che la statua della Libertà; nei filmati d'epoca un servizio degli anni '40 sull'uomo più alto del mondo: e infine due record della settimana: una casa costruita [illegible] meno di sette ore e «stabiliente» i cinquantadue giri della morte attuati da un deltaplano.

Tutti [illegible] golani
la verde Irlanda

RAIUNO 0,30

Anouk Aimée

«La miglior vendetta [illegible] il successo» (1984, dur.90'). In prima visione arriva sul video questo inquietante e problematico film di Jerzy Skolimowski: poeta, drammaturgo, etnologo, [illegible] stato tra i primi in Polonia, [illegible] Polanski e Borowczyk, a porre le basi per la cosiddetta «terza ondata» cinematografica dopo quella del «realismo socialista»; è autore di opere importanti, un po' autobiografiche, come «L'australiano», «Moonlighting», «La nave faro». Il film di stasera è ambientato nel mondo degli emigrati polacchi a Londra: al centro c'è uno [illegible] maggiatore con moglie e figli, e con pochi quattrini, che sta preparando uno spettacolo dedicato alla sua Polonia; nel [illegible] Michael York, Joanna Szorbic, Michel Piccoli, Anouk Aimée, John Hurt. Nel pomeriggio alle 16,35 su Raidue «Lo stesso giorno il prossimo anno»(1979, dur.118') di Robert Mulligan, dalla commedia di Bernard Slade, con Ellen Burstyn e Alan Alda: è [illegible] bell'esempio di intimismo e introspezione: [illegible] uomo e una donna, entrambi con famiglia in città diverse, [illegible] incontrano e diventano amanti; [illegible] continueranno nella dolce consuetudine di ritrovarsi alla stessa data per anni e anni. Su Tele+3 alle [illegible] «Un taxi color malva»(1977, dur.120'), di Yves Boisset: [illegible] dramma familiare ed esistenziale [illegible] risolve in [illegible] film quasi turistico, in [illegible] verde Irlanda.

Un [illegible]
tremendo futuro

MONT[illegible] 21,40

Charlton Heston

«2022 - I sopravvissuti» (1973, dur. 97') di Richard Fleischer [illegible] Charlton Heston, Edward G.Robinson, Chuck Connors, Joseph Cotten: è un bel fantascientifico, [illegible] quel filone un po' portasella che mette il freddo nella schiena [illegible] la visione di un terrificante mondo prossimo venturo: dopo una catastrofe nucleare, il caldo [illegible] orrendo e l'unico cibo è uno sconosciuto plancton sintetico; lo produce un'industria alimentare di cui [illegible] dirigente viene assassinato; ed è durante [illegible] indagini che un poliziotto comprenderà quale orrida origine abbia il misterioso alimento. Dalla fantascienza [illegible] western con il primo film di Dick Richards: alle 23,45 [illegible] Canale 5 «Fango, sudore e polvere da sparo» (1972, dur.92'), interpreti Gary Grimes, Billy «Green» Bush, Bo Hopkins: è una devota, rigorosa rivisitazione del genere western, con molti richiami specialmente a «Il fiume rosso» di Howard Hawks.

TELE VAL D'AOSTA

18 — **Programma per i [illegible]**
18,30 **Cartoni [illegible]**
19 — [illegible] **cinema**, anticipazioni cinematog[illegible]
19,05 **Pagine scelte**, programma di informazione
20,20 **Rubrica sportiva**
20,30 **Amanoti**, telenovela
22,30 FILM ● **Le armi della vendetta**, [illegible] Gérard Barray. [illegible]
0,30 **Fantasilandia**, telefilm

TELEMONTECARLO

16,30 **Daniel [illegible]**, telefilm
17,30 **Squadra di emergenza**, telefilm
18,30 **Jessica Novak**, telefilm
19,25 **Domani [illegible]** rubrica a cura [illegible] Reginaldo
19,30 **Il giorno del Signore**. Commento [illegible] Vangelo di don Mosso
20 — **Cartoni e[illegible]**
[illegible] FILM ● **Il pugnale misterioso**, [illegible] John English, [illegible] Vera [illegible]ston, [illegible] Marshall. Poliziesco
22,30 **Speciale Telesu**. *Abitarono qui*, a cura di Caterina Cannavà

RETE A

15 — **Il peccato di Oyuki**, teleromanzo [illegible] [illegible] Anna [illegible]
16 — [illegible] **grandi magazzini**, telenovela con Veronica Castro
17 — [illegible] ● **Inferno**, teleromanzo con Ofelia [illegible]
18,30 **Venti ribelli**, telenovela
20,30 **Il peccato di Oyuki**, teleromanzo con Anna Martin
21,15 **Ai grandi magazzini**, telenovela con Veronica Castro
22 — [illegible] ● [illegible], teleromanzo con Ofelia Medina

RETE 7 PIEMONTE

14 — **Calendar men**, cartoni animati
14,30 **Space Stars**, cartoni animati
[illegible] — [illegible] II, cartoni animati
16,30 **Hot Wheels**, cartoni animati
16 — **Pat le ragazze baseball**, cartoni animati
16,30 **Coccinelle**, cartoni animati
17 — **Daltarn III**, cartoni animati
17,30 **Cari amici animali**, cartoni animati
18,30 **Le [illegible] delle [illegible]a**, programma promozionale
20,30 **Amandoti**, telenovela
22,05 **Informa 7**, notiziario
22,30 FILM ■ **Le armi [illegible] vendetta**, di Bernard Borderie, con Gérard Barray, [illegible] Miranda. Francia avventura [illegible]
0,30 [illegible]
1 — **Informa 7**, notiziario

RETE MIA

17,10 **Pomeriggio sportivo di Retemia**, a cura del Pool sportivo
18,20 **Prima pag[illegible]** rotocalco quotidiano di informazione
18,30 **Hobby e tempo libero**
19 — [illegible] **tavole d'Italia**, rubrica enogastronomica itinerante condotta da Marzia Chiocchi
19,30 [illegible] **pagina**, rotocalco quotidiano di informazione
[illegible] — **Il mondo [illegible] lavoro**, a cura della redazione [illegible] le attività sindacali
20,30 FILM [illegible] [illegible] **storia [illegible] generale Custer**, con Errol Flynn, Olivia De Haviland. Usa biografico, 1941 — *La vita del leggendario ufficiale americano, [illegible] West Point a Little Big Horn*
22,25 **Prima pagina**, rotocalco
23 — **Con simpatia... In casa vostra**, programma commerciale
1,30 **Notturno per l'Italia**

TELECUPOLE

14 — **Pomeriggio insieme**
17 — **Rosa de... lejos**, sceneggiato [illegible] Leonor Benedetto
18,30 **Stazione di servizio**, sceneggiato
19,30 [illegible] **paulista**, sceneggiato con Antonio Fagundes
20,30 FILM TV ● **Conto aperto**, di Daniel Duval, Jean-Pierre Malo, France Dougnac. Francia drammatico — *Uscito [illegible] [illegible] Francis non [illegible] tranquillo: si sente responsabile [illegible] [illegible] di Stani, assassinato dai fratelli Rigoli. Si accolla così la famiglia di Stani, e bambina e vedovella...*
22 — **Spaziale cinquestelle**

RETE CANAVESE

17,15 [illegible] [illegible] [illegible] **settimana**, promozionale
18 — **Videoshop**, promozionale
19 — **Le bande [illegible] ranocchi**, cartoni animati
19,30 [illegible] e [illegible]
[illegible] — FILM ■ **Brigata di fuoco**
22,45 **Iranian loom**, programma promozionale
23,15 **Le auto [illegible] [illegible]** promozionale
0,15 **Notturno**

VIDEOUNO

17 — **Hanna [illegible] Barbera**, cartoni
18 — **[illegible] inafferrabili**, telefilm
18,40 **Telericiclopedia**, rubrica
19,30 **Le [illegible] [illegible] settimana**, promozionale
20,30 **Tatort**, sceneggiato
22 — [illegible]
22,30 **Le auto [illegible] settimana**, promozionale
23,15 **Meglio [illegible] due**, telefilm
24 — [illegible] **Durward**, telefilm
1 — **Le [illegible] della settimana**, promozionale

VIDEO MUSIC

14 — **Radiolab**
14,15 **I video del giorno**
19 — **Eugenio Finardi in concerto**
20 — **Pet Shop [illegible] Special**
20,30 **Video [illegible] rotazione**
22 — [illegible] [illegible]
23 — **Arezzo Wave**. *Barbie Bones*
23,30 [illegible] **Rock**

TIEFFE 9

15 — **L'aragosto**. *A. Scaglione commenta Stampa e Stampa* [illegible]
17 — **Consigli commerciali**
18 — **L'aragosto**, gioco in [illegible]
18,20 **Music television**
19 — **Consigli co[illegible]**
20 — **Tg 9 estate**, notiziario
21 — **Screensport**
21,45 **Consigli commerciali**
[illegible]5 **Screensport**
24 — **Tg 9 estate**, notiziario
1 — **Screensport**
2 — **Consigli [illegible]**

TELETIME

[illegible] **Napo capo orso**, cartoni animati
15 — **Ingresso libero**, programma promozionale
17 — **Time speci[illegible]**
17,30 **Detective in pantofole**, telefilm
18 — **Ingresso libero**
19,30 [illegible]**o capo orso**, cartoni animati
20 — **Ingresso libero**, programma promozionale
21 — **Time speciale**
21,30 **Detective in pantofole**, telefilm
22 — **Sport [illegible] mondo**
23 — [illegible] [illegible] programma promozionale

SESTA RETE

14 — **Illusione d'amore**, telenovela
14,30 **Shopping Ti[illegible]**
[illegible] — **Tony e il professore**, telefilm
16 — FILM ● **La congiura dei Boiardi**
18 — **L'uomo di Shalford**, [illegible]
[illegible] **Tony e il professore**, telefilm
20,30 [illegible] **d'amore**, telenovela
21,30 [illegible] **l'amore e il potere**, teleromanzo
22 — **Cash and carry**, programma promozionale
23,30 FILM ● **I battellieri del Volga**
2 — **L'occasione**

TELESTAR

15,30 **Telefilm**
16 — **Telefilm**
17 — **Telefilm**
17,30 **Telefilm**
18,30 **Telenovela**
19,30 **Telediomani**
20 — [illegible]
[illegible] FILM ● **Titolo non [illegible]**
[illegible] **Tv flash**, notiziario quotidiano
23,30 **Telefilm**

RAIUNO

POMERIGGIO

13,30 **Telegiornale**
14 — **Toto-Tv Radiocorriere**, gioco Tv Radiocorriere con Giovanna Elmi
14,10 FILM ● **Parole e musica**, di Norman Taurog. Con Mickey Rooney, Tom Drake, Judy Garland, Gene Kelly, Cyd Charisse.
16,15 FILM ● **Amarsi muore**, di James Frawley. Con Jill Eikenberry, Michael Tucker, John Millerman, Michelle Phillips. Film tv
18,10 **Fantastico '88**, momenti scelti da Alberto e Fabio Testa
19,50 **Che tempo fa**
20 — **Telegiornale**

SERA

20,40 FILM ● **Io e il Duce**, di Alberto Negrin, con Bob Hoskins, Susan Sarandon, Annie drammatico 1984. Seconda, terza ed ultima parte — *Dopo un'ultima sera insieme alla propria famiglia ed a quella di Ciano, il Duce parte insieme alla giovane amante andando incontro al suo tragico destino*
23 — **La domenica sportiva**
— **Ippica: Campionato italiano guidatori**
24 — **Telegiornale**
— **Che tempo fa**
0,30 **Ily di** sintesi
0,40 FILM ● **Dingus: quello sporco di** Burt Kennedy. Con Frank Sinatra, George Kennedy, Anne Jackson. Usa western 1970

DOMANI MATTINA

7,30 **Mille bolle blu**. 40 anni di vai di Sanremo
8 — **A tu per tu con l'opera d'arte**. *Lazio: panoramica sull'intera regione*
8,30 da Tokyo campionati mondiali
12,45 **Occhio biglietto estate**, varietà con Mino Reitano
13 — **Cose un mondo**, telefilm

RAIDUE

13 — **Tg2**
— **Meteo 2**
13,30 da Francorchamps (Belgio) Gran Premio del Belgio di F1
16 — **Ciclismo**: Sfioccarda Campionato mondiale professionisti strada
17 — **Il pomeriggio del Cantagiro**, Gianfranco Agus
19,40 **Meteo 2**
19,45 **Tg2**
20 — **Tg2 Domenica sprint**

20,30 serial tv Nancy Burnett, Susan Flannery, Joanna Johnson
21,35 In diretta Vietri. **Il Cantagiro**, di Ezio Radaelli. Presentano Gabriella Carlucci Mara Venier
23,15 **Tg2 Notte**
23,30 **Meteo 2**
23,35 **Protestantesimo**, a cura della Federazione delle Chiese galliche
0,05 **Umbria Jazz '91**. *Kip Hanrhan*, originale televisivo in quattro puntate soggetto di Fabrizio Trecca. Sceneggiatura Flavio Nicolini e Fabrizio Trecca. Regia Salvatore Nocita, con Regina Bianchi, Laura Belli, Giulio Brogi. Quarta ed ultima puntata

RAITRE

14 — **Rai Regione**, tg regionali
14,10 **Telegiornale**
14,30 **Canottaggio**: da Vienna finali campionato del mondo
16,30 Da Atene, **Pallanuoto: Campionati europei**. Finale terzo e quarto posto
17 — Da Atene, **Campionati europei**
18,35 **Tg3 - Domenica gol**
19 — **Telegiornale**
19,30 **Rai Regione**, regionali
19,45 **spettacolo confidenza**, documenti. *Mario Maniceli*

FILM ● **Il grande circo**, di Joseph Newman. Con Victor Mature, Rhonda Fleming, Vincent Price. Usa avventura 1959
22,20 **I professionals**, telefilm
23,15 **Meteo 3**
23,55 FILM **occhi** di William Castle, con Andi Garret, Joan Crawford. Usa giallo 1965

11 — **Dse: aggiornamento**. *Programma aggiornamento distanza di capi istituto e docenti*

RETE 4

12,50 **Love** telefilm con Gavin MacLeod
13,45 **Appartamento in** telefilm con Tom Villard
14,05 **Manuela**, telenovela con Grecia Colmenares
16,20 FILM **suona**, di Henry Koster. Con Clifton Webb, Joanne Dru. Usa commedia
17,55 **Tg4**, notiziario
18 — **Señora**, telenovela con Mary Carmen Regueiro
18,45 **Cristal**, telenovela con Jeannette Rodriguez

20,30 **Marilena**, telenovela con Manuel Carrillo
21,30 FILM ● **Il paradiso può dere**, di e con Warren Beatty, Julie Christie, James Mason, Dyan Cannon. Usa commedia 1978 — *Un angelo custode distratto dare in paradiso il quarterback dei Los Angeles Rams prima che sia morto. Per rimediare all'errore lo rimanda sulla Terra nel corpo di altro. Gli equivoci si sprecheranno ma alla fine sboccerà l'amore*
23,30 **Première**, attualità cinematografica
23,35 FILM **Operazione Costa Brava**, di Peter Medak, con Roger Moore, Tony Curtis. Gran Bretagna commedia 1973
1,35 **Love Boat**, telefilm con McLeod
2,40 **Quincy**, telefilm con Jack Klugman
— **Programmi no stop**

ITALIA 1

13 — **Prix**, rubrica di motorismo condotta da Andrea De Adamich
14 — FILM ● **Sergente Rompiglioni diventa... caporale**, di Mariano Laurenti. Con Franco Franchi, Mario Colli. Italia comico
16 — **Tarzan**, telefilm
17 — , telefilm
18 — **Poliziotto a quattro zampe**, telefilm
18,30 **Studio aperto**, notiziario
— **A-team**, telefilm con George Peppard
— **gol**, la Gialappa's Band

20,30 **Drive In Story**. Il meglio di Drive In, di Antonio Ricci, Gianfranco D'Angelo, Ezio Greggio, Teo Teocoli, Giorgio Faletti
FILM ● **Porky's - Questi pazzi pazzi pazzi porcelloni**, Bob Clark, con Kim Cattrall, Scott Colomby. Usa comico 1981 — *Commedia grottesca (di assai basso livello) ove si vorrebbe denunciare il perbenismo provincia americana. Avventure sgangherate di adolescenti appassionati solo di sesso e basket. Porky's è nome del locale loro proibito in cui, ovvio, riusciranno entrare e far casino*
0,30 **aperto**, notiziario
1 — **Playboy story**. Nona puntata
— **Film e no stop**. Ogni notte vengono riproposti i film gli episodi dei trasmessi nel corso giornata

CANALE 5

13 — **Superclassifica Show**, condotto da Maurizio Seymandi
14,15 FILM ● **ragazza di Boemia**, di James Horne. Con Stan Laurel, Oliver Hardy. Usa comico 1938
16 — **Bim Bum Bam**, varietà per i ragazzi
— **Cri Cri**, telefilm
— **Alice paese delle meraviglie**, cartoni animati
— **Occhi gatto**, cartoni
18,15 **Baby Boom**, telefilm con Kate Jackson
18,45 **Rivediamoli**, varietà con Pierobon
19,30 **Canale 5** notiziario
19,35 **Due come noi**, telefilm, con William Conrad

20,30 **All'inseguimento pietra verde**, di Robert Zemeckis, con Michael Douglas, Kathleen Turner, Danny De Vito. Usa avventuroso 1984 — *Joan, scrittrice romanzi rosa, riceve una richiesta di sorella Elaine, che partita per la Colombia è caduta nelle mani di Ira e Ralph, due loschi personaggi che tengono la donna prigioniera come riscatto vogliono mappa per arrivare alla preziosissima «Pietra verde». Joan parte per il Sud America e si caccia subito nel guai, ma per fortuna trova sulla strada il simpatico avventuriero Jack*
22,50 **? per il Duemila**, programma con Maurizio Costanzo. Prima puntata
24 — **Spy Force**, telefilm

GRP

15,10 FILM ● **La via della città**, Rouben Mamoulian, con Gary Cooper, Sylvia Sidney, Luckas. Usa poliziesco — *Bella e giovane figlia di gangster trascina il buono negli ambienti della mala. Un giorno l'arrestano: in ha tutto il tempo di meditare sul male che gli ha fatto*
17 — **Airline**, te
18 — **Rosa...de Lejos**, telefilm
— **& Son**, telefilm
20 — **delle mele**, telefilm
20,30 **Justice**, telefilm
21,30 — FILM **Femmina folle**, di John Stahle, Gene Tierney, Cornel Wilde. Usa drammatico 1945 — *Matrimonio celebrato in fretta e furia a Messico fra due turisti che appena conosciuti. Poi cominciano i guai. Lei è gelosissima, anzi, pazza di gelosia. Al punto da arrivare al delitto. Cult movie per i molti appassionati bellissima Tierney*
23,20 **Il perduto** telefilm
24 — **Giornale Piemonte**, attualità
0,30 FILM ● **Lo sparviero del**
— **Film stop**

VIDEOGRUPPO

13 — **Piemonte in piazza**, rubrica
15 — **della settimana**, programma promozionale
16 — **Cartoni animati**
17,30 FILM ● **Il fuciliere del - L'ultima carovana**, di David Burton, con Gary Cooper, Lily Damita, Ernest Torrence. Usa western 1931 — *Un intreccio cui si mischiano del West e tenera storia d'amore tra una giovane francese e un giovane avventuriero ubriacone quale lo sceriffo la caccia. Lui in dubbio tra una vita regolare accanto alla donna che vita piena di incertezze*
19,30 **Justice**, telefilm
20,30 **Agguato sul fondo**, di Archie Mayo, Tyrone Power, Anne Baxter, Dana Andrews. Usa guerra 1943 — *Un ufficiale marina s'innamora di una ragazza. Poi scopre che la fidanzata del comandante. I due vanno assieme in missione e l'ufficiale salva la vita al comandante. Spiegazione riconciliazione i due. L'ufficiale sposa la ragazza*
23 — **Le auto della**, promozionale

ITALIA 7

13,20 **Fatti cronaca vera**, programma di attualità con Sandro Sa
13,30 **Il pianeta scimmie**, telefilm
14,30 **La terra giganti**, telefilm
15,30 **Movin' on**, telefilm
17,50 FILM ● **Agente segreto 777 operazione** Henry Bay, con Damon, Mary Young, spionaggio 1966 — *Uno scienziato ha scoperto la formula per riportare in vita corpo. Una serie di funesti avvenimenti gli fa capire che la sua diffusione potrebbe portare a tragiche conseguenze e preferisce allora distruggerla*
19,30 **Cannon**, telefilm
20,30 ● **Mad Bomber l'uomo sputato dall'inferno**, di Bert Gordon. Con Vince Edwards, Chuck Connors. Usa drammatico 1972
22,15 **te '91**
22,45 **Due onesti fuorilegge**, telefilm
23,30 **Mod Squad - I ragazzi di Greer**, telefilm con Michael Cole

QUARTARETE

12,30 **del Wessell**, di Cecil B. De Mille, Gary Cooper, Laraine Day, Signe Hasso, Dennis O'Keefe. Usa drammatico 1944 — *Un medico dell'Arkansas s'innamora di una bella crocerossina e per seguirla pianta tutto, si arruola e finisce in Cina dove combatte un'epidemia e scopre un microbo già scoperto. Poco dopo nella Marina Militare salva p bombardamento giapponese.*
15 — **Momenti d'oro**, promozionale
18 — **tv**, le migliori occasioni del mercato dell'usato
19 — . Jugoslavia-Genoa. Replica dell'incontro valevole Trofeo Baretti
20,30 FILM ● **Comunione con to**, di Alfred Sun, Linda Miller, Paula Sheppard, Brooke Shields. Usa giallo 1970 — *Delitto in una piccola comunità americana: la piccola Karen viene assassinata chiesa. La polizia sospetta sorella Alice*
22,30 **Excelsior**, varietà
23,30 **tv**, le migliori occasioni dell'usato
24 — **notte**, varietà

QUINTARETE

13 — FILM ● **Michele Strogoff**, Alvin Tamiroff. Usa avventuroso 1937 — *Nel 1875, nella Russia dello zar Alessandro II i tartari del Turkestan si ribellano sotto la guida di Feofar Khan invadono meridionale. Ivan Ogareff, colonnello degradato e chiuso in carcere, ev a tenta di congiungersi con i ribelli*
16 — **Cat**, telefilm
15,30 **Millelidee**, programma promozion
17 — **Don Chisciotte**, cartoni animati
17,30 **Capitan Fathom**, cartoni animati
18 — **Millelidee**, programma promozionale
18,30 **L'uomo di Shelford**, telefilm
19 — **se**, promozionale
20 — **Enciclopedia giramondo**, documentario
FILM ● **Gli amori Angelica**, John Mc Warriol, con Claudia Lange, Dina De Santis. Italia-Spagna avventuroso 1967 — *In Palestina nel primo secolo dopo Cristo, il proconsole Marcello contro le molte tribù ribelli*
22,30 programma promozionale

SUPERSIX

10 — **auto della settimana**, pro
10,30 **Vita della mia vita**, sceneggiato
11,30 **Pogramma promozionale**
12,30 **Pomeriggio al cinema**
20 — **L'uomo** cartoni animati
20,30 **Bob** in
21,30 **della** promozionale. Guida sicura all'acquisto dell'usato
22,30 **Estate a Cuba**, musicale
23,30 FILM **Accadde una notte**, di Frank Capra. Con Clark Gable. Usa commedia 1934
1 — **Le auto della settimana**, promozionale. all'acquisto sicuro dell'usato
1,30

RADIOUNO

13,20 di quasi ovvero in viaggio sulle note di Cristoforo Colombo. Programma di Maria Alberta Viviani
14,30 **La vita è sogno**. Programma di Orazio Gavioli e Lilli Fabiani
14,50 **Stereopiù**
19,20 **Ascolta si fa sera**, rubrica religiosa a cura di Gian Paolo Favero
Noi come voi, testi di Manuela Di Donato e Elena Zomparelli
20,30 **Stagione lirica d'estate Raiuno**. Orfeo, opera in un prologo e 2 atti. Musica di Claudio Monteverdi
del nostro tempo. Musiche di G. Petrassi, U. Rotondi, P. Renosto
Fogli
23,09 **La telefonata**, in diretta Don Santino Spartà

13,20 **Stereopiù**
17 — **I miei buoni**
Stereopiù
21 — **Stereopiù - Cantagiro**

RADIODUE

11 — **comiche**, un tuffo nell'universo singolare di Lattazzi
12 — **Mille e** in studio Donatella Moretti
12,50 **Hit parade**, presentano Daniela Deboli, Marescalchi
14 — **Mille e una**
14,20 **Ondaverde**
14,30 **Fine** con Gian Maurizio Fodararo, Paolo Zorletti, Emanuela Castellini, Antonella Casco. All'interno **Tutto il grande minuto per minuto**, della Testata Giornalistica Sportiva, con Rino Icardi
19,50 **L'oro musica**, a cura Laura Padellaro
21 — **Lo specchio del cielo**, autoritratti segreti raccolti Andrea Scazzola prima di un altro lunedì
21,58 **Insieme musicale**
22,36 **Europa**. Uno cinesata e la sua terra: Ricky Tognazzi. Un programma a cura Franco Montini

RADIOVERDERAI

14,30 **Fine settimana**
19,55 **Successi in musica**
20,31 **I magnifici dieci**
21,07

RADIOTRE

14 — **Passaggio con figure**, prima parte. *Testimoni ed interpreti del nostro tempo*. Gabriella Carampa incontra Cesare Garboli
17,35 **Alterlarum**
19 — **Passaggio con figure**. Il pensiero musicale contemporaneo presenta e memoria, di Emanuele Pappalardo
20 — **barocco**. Musiche di D'Andrieu, Allegri, Ariosti, Giuliano
21 — **«Musica verticale»**. Musiche , Coco, Madera Lupone
21,55 **e il suono**. «Parole corsare», di Corrado Bologna. 4ª trasmissione
22,25 **Serenata**. Musiche di Brahms, Weil, Schumann, Delius
23,35 **Il racconto della sera**, di Gemma Vincenzini

NOTTURNO ITALIANO

— **Programmi culturali, e**
24 — **Il giornale della mezzanotte - Ondaverde notte**

GIUSEPPE FANTOZZI
VIA PORPORA 27
TORINO - Tel. 011 264.814
CONDIZIONI SPECIALI GLI SPOSI
LAMPADE E LAMPADARI MODERNI E CLASSICI A PREZZI SUPER CONVENIENTI

ODEON TV

14 — FILM ● **Marinai, donne e guai**, di Giorgio Simonelli, con Ugo Tognazzi, Abbe Lane, Lauretta Masiero, Maurizio Arena. Italia commedia 1958 — *Quattro marinai italiani sbarcano in Spagna forti della loro fama di impenitenti dongiovanni. Si cacciano in guai seri prendendosela con un gruppo di contrabbandieri a causa di una ragazza*
15,30 FILM ● **La moglie è uguale per tutti**, di Giorgio Simonelli, con Ugo Tognazzi, Raimondo Vianello, Nino Taranto, Nadia Gray. Italia comico 1955 — *Alcuni sketch di rivista sul tema dei matrimoni non riusciti. Il pretesto per presentarli è dato dai racconti che i clienti fanno ad un avvocato specializzato in cause di separazione*
19,30 **Emozioni nel blu**

20,30 FILM ● **Febbre da cavallo**, di Steno, con Gigi Proietti, Enrico Montesano. Italia commedia 1976 — *Mandrake, indossatore a tempo perso, Romeo, sfaccendato, e Felice, posteggiatore, sono tre amici sempre senza un soldo perché fanatici delle scommesse sui cavalli. Un giorno uno di loro decide di truccare una corsa sostituendosi ad un fantino*
22 — **Fiori di zucca**, spettacolo di cabaret
22,30 FILM ● **Bersaglio altezza uomo**, di Guido Zurli, con Luc Merenda. Italia poliziesco 1975 — *Western poliziottesco: un ispettore in missione in Turchia sconvolge i piani di una gang di trafficanti di droga che per ucciderlo pagano un lanciatore di coltelli. Ispettore e lanciatore di coltelli però fanno amicizia e dichiarano guerra alla gang*
1,30 **Bill Cosby Show**, telefilm

8,30 **Charlotte**, cartoni animati
9 — **Bill Cosby Show**, telefilm
10 — **The Collaborators**, telefilm
11,30 **Telefilm**
12,30 **Charlotte**, cartoni animati
13 — **Ghostbusters**, cartoni animati
13,30 **I cavalieri dello Zodiaco**, cartoni animati
14 — **New Transformers**, cartoni animati

MONTECARLO

13,15 **Automan**, telefilm
14,15 **Rolling Stones**. Flash point special
15,15 FILM ● **A tutto gas**, di Norman Taurog, con Elvis Presley, Nancy Sinatra. Usa commedia 1966 — *Fra una canzone e l'altra Presley qui fa la parte di un campionissimo del volante che ha molti problemi di soldi (il fisco gli chiede cifre impossibili) e pochissimo denaro per colpa del suo amministratore. Per pagare deve stravincere sempre e non pensare all'amore*
18,30 FILM ● **Le donne preferiscono il vedovo**, con Henshall Bernardi e Kay Medford. Usa commedia, film per la Tv — *Un vedovo si appresta ad affrontare la vita da solo, ma viene preso di mira da una serie di belle donne*
20 — **Tmc News**, telegiornale

20,30 **In Onda - Domenica**. Edizione speciale con servizi dall'Italia e dall'estero, condotta da Tiberio Timperi
22 — **P...assaggio a Praga**, con Ivo Maj
22,30 FILM ● **Dillinger**, di John Milius, con Warren Oates, Ben Johnson. Usa poliziesco 1973 — *Storia, tra realtà e fantasia, del bandito Dillinger che terrorizzò l'America degli Anni Trenta. Le vicende del gangster vengono rivissute attraverso i ricordi di un ufficiale di polizia. Si susseguono le rapine e i morti. Dillinger viene catturato una volta ma riesce a evadere...*
0,25 **Galileo**, settimanale di scienza e tecnologia

8,30 **Atletica leggera**: da Tokyo Campionati mondiali
13 — **Oggi news**, telegiornale
13,15 **Sport news**, telegiornale sportivo

SVIZZERA

13,50 **Automobilismo**: da Francorchamps Gran Premio del Belgio di F1
16,10 FILM ● **Operazione San Gennaro**, di Dino Risi, con Nino Manfredi, Senta Berger, Totò, Mario Adorf, Claudine Auger. Italia commedia 1966 — *Tre americani a Napoli si alleano a un guappo e tentano di rubare il tesoro di San Gennaro approfittando del fatto che tutta la città è ferma per assistere in tv al Festival di Napoli. Il colpo riesce solo parzialmente*
17,50 **La bella e la bestia**, telefilm. *La maschera della morte*
18,45 **La parola del Signore**. Conversazione evangelica
19 — **Domenica sportiva**
19,45 **Il quotidiano della Svizzera italiana** — **Fatti e cronaca**
20 — **Telegiornale**

20,20 **L'eredità dei Guldenburg**. Sceneggiato in 7 puntate di Michael Baier. 5ª puntata
21,50 **Dossier salute**. *Paradisi inquinati*
22,20 **Tg Sera**
22,35 **Concerto dell'orchestra della Svizzera italiana**. Musiche di R. Moser, P. I. Ciaikovskij. Solista David Lively pianoforte
24 — **Teletext Notte**

8,30 **Atletica leggera**: da Tokyo campionati mondiali

TELE +2

13,30 **Wrestling spotlight**. Le sfide dei giganti dello spettacolo presentati da Dan Peterson
14,45 **Motociclismo**. Da Brno Gran Premio di Cecoslovacchia classe 250
16,15 **Motociclismo**. Da Brno Gran Premio di Cecoslovacchia sidecar
17,30 **Sport Parade**
18,30 **Rose d'estate** (replica)
19,30 **Wrestling spotlight**. Le sfide dei giganti dello spettacolo presentati da Dan Peterson

20,30 **Tennis**. Finale singolare del Torneo Atp di Indianapolis
22,30 **Atletica leggera**. Da Tokyo campionati mondiali
23,30 **Calcio**. Campionato tedesco: incontro Amburgo-Colonia
1,30 **Tennis**. Finale singolare del Torneo Atp di Indianapolis

12,30 **Motociclismo**. Da Brno Gran Premio di Cecoslovacchia (replica)

TV IERI SERA

a cura di Dario Bussolati

Questo sceneggiato che senso ha?

Barbara De Rossi

Termina stasera, su Raiuno, la replica di «Io e il Duce», lo sceneggiato che la Rai mandò in onda nel 1985 in un anno tv colmo di rievocazioni storiche (cadevano quarant'anni dalla fine della guerra e quindi altrettanti dalla prima atomica, settanta dall'intervento italiano nella prima guerra mondiale). A suo tempo, lo si ricorderà, «Io e il Duce» suscitò un vespaio. Non tanto perchè prendesse una qualche posizione scomoda o qualcuno, ma più che altro perchè non ne prendeva nessuna. A rivederlo dopo sei anni, l'effetto che lo sceneggiato sorti rimane perfettamente comprensibile: la critica unanime nel bocciarlo, il pubblico alquanto freddino. I difetti si confermano gli stessi: a parte un Bob Hoskins poco credibile nel ruolo di Mussolini (molto più in parte tre anni dopo in «Roger Rabbit», con quella maschera comica che si ritrova...), a parte questo, il film vacillava perchè non era nè una buona ricostruzione storica (il fascismo, la guerra, tutto restava sullo sfondo), nè un soddisfacente squarcio di privato: assente qualunque tentativo di approfondimento psicologico, si indugiava quasi allo scandalistico, alla minuzia, sempre comunque con toni da melodramma al limite del ridicolo. Ciò detto, perchè riproporre «Io e il Duce»? Per la morte di Miriam Petacci? Sarebbe di gusto discutibile. Per mano un tappabuchi che alimentasse polemiche estive? Difficile, se n'è già parlato a sufficienza. E perchè, allora? Misteri dalla Rai.

TV STASERA

Il bell'impegno di Costanzo...

CANALE 5 — 22,50

«Sette scenari per il 2000». Parte la seconda edizione in sette puntate del programma di Maurizio Costanzo che si impegna su problemi scientifici, economici, politici: stavolta è di scena la comunicazione e ospiti sono Corrado Augias, Piero Angela, l'amministratore delegato di un'agenzia pubblicitaria, James Allman, il regista pubblicitario Alessandro Alatri e il professor Tomaso Poggio esperto di scienze della conoscenza. Come molti ricorderanno la prima tornata di questo particolare salotto di Costanzo dedicato all'area scientifica era andato in onda un anno fa, nell'agosto del '90. Su Montecarlo alle 20,30 c'è l'ultimo appuntamento con il programma di Tiberio Timperi «In onda-Domenica», edizione arricchita ed ampliata della rubrica trasmessa ogni sera; tra i numeri di quest'ultima puntata un collegamento con una centrale operativa antincendi in Sardegna. Subito dopo, alle 22, sempre su Montecarlo, c'è la seconda puntata di un'altra rubrica di attualità «P...assaggio a Praga»: è la descrizione, fatta in modo estroso e bizzarro, e in un carosello di immagini, di una grande città esaminata in tutti i suoi più disparati aspetti e problemi. A condurre è uno strambo giovanotto che entra e esce da sotto e da sopra il teleschermo, che compare e scompare, che scherza e ironizza ma che racconta tutto della città in esame.

Piero Angela ospite

E «Drive In» chiude le repliche

ITALIA 1 — 20,30

«Drive in Story». Con l'ottava puntata si conclude il bello show che raccoglieva il «meglio» dei «Drive In» passati, alternando agli sketch gli interventi semiseri di autori e personaggi. Stavolta ci sarà Gianfranco D'Angelo che dialoga col mago Fidanken; Enzo Braschi che parla di quando era pubblicitario; Enrico Beruschi che organizza la lotta femminile; e a concludere il programma sarà l'autore Antonio Ricci. Subito dopo, sempre su Italia 1, alle 22,30, si prosegue con le risate sul nostalgico-demenziale con «Porky's-Questi pazzi pazzi porcelloni»(1982, dur.92'), scritto e diretto da Bob Clark che con questo film recupera il mondo anni '50 e se ne serve per dimostrare l'autenticità e l'innocenza dei giovani, seppure inverecondi, malparlanti ed eccessivi, rispetto agli adulti che sono i veri viziosi, prevaricatori e intolleranti: in Florida, anni '50, un gruppo di liceali in cerca di avventure fa una puntata nel malfamato locale di Porky. Il ciccione

Gianfranco D'Angelo

che, protetto dal fratello scriffo, dà in pasto a pagamento le sue ballerine ai bricolchi della zona; ai ragazzi però l'incursione va male perchè Porky li sfotte, li depreda di tutti i quattrini e li caccia malamente; ma la vendetta non tarderà ad arrivare e sarà tremenda; tra gli interpreti Dan Monohan, Kim Cattral, Scott Colomby, Kaki Hunteru e ancora Chuck Mitchell che è Porky.

Come ti inseguo la pietra preziosa

CANALE 5 — 20,30

«All'inseguimento della pietra verde» (1984, dur.105') di Robert Zemekis con Michael Douglas, Kathleen Turner, Danny De Vito. Con questo eccellente, spassoso e dinamico film siamo in pieno nel filone dell'avventuroso, esotico e paradossale, zeppo di suspense e di risvolti umoristici e assurdi: una fascinosa scrittrice di romanzi rosa, in cerca della sorella misteriosamente scomparsa, e uno spericolato avventuriero si ritrovano in Colombia insieme coinvolti nella caccia ad una leggendaria e preziosissima pietra verde, tra i mille rischi della giungla: li minacciano feroci militari sudamericani, gangster minacciosi e pasticcioni, e coccodrilli affamati: travolgente e lieto fine con l'amore e lo smeraldo. Dall'avventura scatenata si passa alla più scatenata violenza con l'opera prima di John Milius «Dillinger»(1973, dur.96'), su Montecarlo alle 22,30, interpreti Warren Oates, Ben Johnson, Michelle Phillips, Cloris Leachmann. E' una sorta di tragica ballata su vita, imprese e morte del celebre gangster della Depressione John Dillinger; una sanguinosa storia in cui il regista Milius mantiene una posizione ambigua, da spettatore, senza prendere le parti nè dei fuorilegge nè della polizia; ci fa comunque sapere che l'agente speciale che ha abbattuto la banda, si è suicidato nel '60 con la stessa pistola con cui aveva fatto fuori Dillinger.

Kathleen Turner

RETE 7 PIEMONTE

14 — **Calendar Man**, cartoni animati
14,50 — **Globe trotters**, cartoni animati
15,55 — **Son squadra speciale**, cartoni animati
16,40 — **Pat la ragazza Baseball**, cartoni animati
17,05 **Telepistacchio**, cartoni animati
17,20 **Daltarn III**, cartoni animati
19,30 **Le auto della settimana**, programma promozionale
20,35 **Terre del finimondo**, telenovela
22,05 **Informa 7**, notiziario
22,30 FILM ● **Gli arcieri di Sherwood**, di Terence Fisher. Con Richard Greene, Oliver Reed. Gran Bretagna avventuroso 1960
0,30 **Fantasilandia**, telefilm
1 — **Informa 7**, notiziario

RETE MIA

16,40 **Oggi golf**, rubrica settimanale di Mario D'Alberti
17,10 **Cristiani oggi**
17,45 **Camminare le vigne**, settimanale di enogastronomia
18,30 **Hobby e tempo libero**, spazio informativo
19 — **Le cinquanta tavole d'Italia**, rubrica di enogastronomia itinerante condotta da Marzia Chiocchi
19,30 **Stunt!** Settimanale sulla pubblicità televisiva a cura di Andrea M. Michelozzi
20,10 **Il cercalibro**, i libri della settimana a cura di Giovanna Moschini
20,30 FILM ● **Palsà**, di Roberto Rossellini, con Carmela Sazio, Gar Moore. Italia drammatico 1946 — *Sei episodi che narrano la storia dell'avanzata alleata e della liberazione in Italia. Si comincia dalla Sicilia e si prosegue con Napoli, Roma, Firenze, un convento nel Settentrione e alcuni momenti di lotta partigiana in val Padana*
23 — **Con simpatia... In casa vostra**
1,30 **Notturno per l'Italia**, varietà

TELECUPOLE

9,30 **Mattinata in allegria**
12 — **Stazione di servizio**, situation comedy
12,30 **Motori non stop - Auto oggi**, rubrica di motorismo
13 — **Il nemico sulla spiaggia**, film v
14 **Pomeriggio insieme**
17 — **Rosa de Lejos**, telenovela
18,30 **Stazione di servizio**, situation comedy
19,30 **Avenida Paulista**, telenovela
20,30 FILM TV ● **Ore di paura**, di E. Arthur Kean, con Chad Everett, Sheila Larken, Warren Oates. Poliziesco
22,30 FILM ● **Titolo non pervenuto**
24 — **Tg4 notiziario**, informazioni locali e nazionali

RETE CANAVESE

17,15 **Le auto della settimana**, programma promozionale
18 — **Boxe**
19 — **La banda dei ranocchi**, cartoni animati
19,30 **Iranian Loom**, promozionale
20 — **Videoshop**, promozionale
21 — FILM ● **Disperati, duri a morire**
22,45 **Videoshop**, promozionale
23,15 **Le auto della settimana**, promozionale
0,15 **Notturno**

VIDEOUNO

14,30 FILM ● **Giubbe rosse**, di Joe D'Amato
16 — **Meglio in due**, telefilm
17 — **L'uomo ragno**, cartoni animati
18 — **Luke**, telefilm
19 — **Hanna & Barbera**, cartoni animati
20,30 FILM ● **Il processo**, di G. W. Pabst
22,30 **Le auto della settimana**, promozionale
23,15 **Meglio in due**, telefilm
24 — **Quentin Durward**, telefilm

TELESUBALPINA

17 — FILM ● **Una moglie modello**, di Leigh Jason. Con Dick Powell
19 — **Sotto il Campanile...** a cura di Frà Reginaldo
19,25 **Domani celebriamo**
19,30 **Nasce l'auto, nasce lo sport**, documentario
20 — **Cartoni animati**
20,30 FILM ● **La leggenda di Robin Hood**, di M. Curtiz. Con E. Flynn, O. De Havilland
22,30 **Shannon**, telefilm

RETE A

15 — **Il peccato di Oyuki**, telenovela con Anna Martin
16 — **Ai grandi magazzini**, telenovela con Veronica Castro
17 — **Gloria e inferno**, telenovela con Ofelia Medina, Hector Bonilla
19,30 **Venti ribelli**, telenovela
20,30 **Il peccato di Oyuki**, telenovela con Anna Martin
21,15 **Ai grandi magazzini**, telenovela con Veronica Castro
22 — **Gloria e inferno**, telenovela con Ofelia Medina, Hector Bonilla

VIDEO MUSIC

7 — **I video della domenica**. Lunga carrellata di video di successi
21 — **Arezzo Wave**. Concerto del gruppo Leningrad Cowboys
21,30 **Best of Blue Night**
23 — **Eugenio Finardi in concerto**
24 — **Notte rock**

TIEFFE 9

13,40 **Scacciapensieri**, cartoni
14 — **Consigli commerciali**
15 — **Tg9 week end**
17 — **Consigli commerciali**
18 — **Tg9 week end**
18,45 **Consigli commerciali**
20 — **Tg 9 news week**
21,45 **Consigli commerciali**
23,30 **Tg 9 news week**
1 — **Screensport**, rubrica
2,10 **Consigli commerciali**

TELETIME

14,30 **Time speciale**
15 — FILM ● **Johnny Oro**
16,30 **Il meglio di Romagna mia**
17,30 **Time speciale**
18 — FILM ● **Il diritto di vivere**
19,30 **Napo orso capo**, cartoni animati
21 — **Profondo vero: legge Mammì**
22 — FILM ● **Ho scherzato con tua moglie**
23 — **Ingresso libero**, programma promozionale
0,50 **Teletim by night**

SESTA RETE

14 — **Illusione d'amore**, telenovela
14,30 **Shopping time**, programma promozionale
15 — **Tony e il professore**, telefilm
16 — FILM ● **Duello al sole**
18 — **L'uomo di Shelford**, telefilm
19,30 **Tony e il professore**, telefilm
20,30 **Illusione d'amore**, telenovela
21,30 **Tra l'amore e il potere**, telenovela
22 — **Cash and carry**, programma promozionale
23,30 FILM ● **La bella e la bestia**

TELESTAR

15,30 **Lucy show**, telefilm
16,30 FILM ● **L'amante di Parida**
18,30 **Fantasilandia**, telefilm
19,30 **Laverne & Shirley**, telefilm
20 — **Lucy show**, telefilm
20,30 FILM ● **Piccolo mondo antico**
22,30 **Le avventure di Charles Dickens**, telefilm
24 — FILM ● **Il bel mostro**

TELE VAL D'AOSTA

12 — **Brilhante**, telenovela
14 — **Cartoni animati no stop**
18 — **Spazio dedicato ai ragazzi**
18,30 **Cartoni animati**
19,10 **Speciale Valle d'Aosta**, rubrica regionale
19,40 **Cartoni animati**
20,30 **Magazine**, rubrica di viaggi
21,15 **Notes**
22,30 FILM ● **Gli arcieri di Sherwood**
0,30 **Fantasilandia**, telefilm

Ogni scusa è buona per guidare una Dedra...

... figuratevi le vacanze!

Stile, gusto contemporaneo, linea filante ed elegante, interni raffinati e curati nei particolari, soluzioni tecnologiche all'avanguardia integrate con l'elettronica più moderna, grinta e sicurezza, classe e immagine Lancia, piacere di guida senza precedenti... Dedra ha tutti gli ingredienti per diventare il vostro esclusivo stile di vita. Fin dalle prossime vacanze. I valori Dedra li trovate con tutti i vantaggi dei Concessionari Lancia: allestimenti su misura, convenienti finanziamenti fino a 48 mesi, leasing personalizzati, ottime valutazioni dell'usato, assistenza qualificata... tutto all'altezza del prestigio degli esigenti clienti Lancia. Lancia Dedra, senza precedenti in tutte le versioni:

integrale:	180 CV, da 0 a 100 km/h in 7,8 sec.
2000 turbo:	165 CV, da 0 a 100 km/h in 8,3 sec.
2.0 i.e.:	120 CV, da 0 a 100 km/h in 9,6 sec.
1.8 i.e.:	110 CV, da 0 a 100 km/h in 10 sec.
1.6 i.e.:	90 CV, da 0 a 100 km/h in 12,1 sec.
2.0 turbo ds:	92 CV, da 0 a 100 km/h in 12,3 sec.

Un anno gratuito di Servizi Speciali con la garanzia Scudo Lancia. Lubrificazione specializzata Fiat Lubrificanti per Lancia con Selenia. Le vetture Lancia si acquistano anche con proposte finanziarie Sava e Savaleasing.

DAI CONCESSIONARI LANCIA DEL PIEMONTE, VALLE D'AOSTA E LIGURIA.

CONCERTO

Come suonavano i nostri antenati?

ROMA ● Suoni che escono da strumenti formati da sassi, ramoscelli, conchiglie, ossa di pollo, pelli e foglie. E' così che l'orchestra «*preistorica*» di Walter Maioli proporrà le melodie primordiali del «*Concerto d'ambiente*» domani alle 16,30 nel passino di Sant'Oreste in provincia di Viterbo.

L'esibizione che durerà poco più di un'ora e mezzo vedrà all'opera gli otto artisti dell'Orchestra preistorica sotto la guida del professor Francesco Zozi.

Cole Porter

MUSICHE DI PORTER E GERSHWIN

Jazz con Lee Konitz a John Taylor per la «classica» rassegna di Lanciano

ROMA ● Cole Porter e George Gershwin, due tra i più grandi autori della canzone americana, saranno celebrati stasera alle 19 nell'auditorium «*Diocleziano*» di Lanciano (Chieti), in un concerto jazz eseguito da Lee Konitz, sassofono, e John Taylor, pianoforte, che si svolgerà nell'ambito della ventesima edizione dell'Estate musicale frentana.

L'esecuzione rientra in quel gruppo di concerti che l'associazione amici della musica «*Fedele Fenaroli*» ha riservato alla musica «*non classica*», dedicando uno spazio alle musiche di artisti importanti nel panorama internazionale. Nell'auditorium della cittadina abruzzese si sono già esibiti la Nuova compagnia di canto popolare, Roberto Murolo, gli Swingle Singers e il quintetto del più celebre trombettista italiano, Nunzio Rotondo.

L'appuntamento di stasera resta comunque una tra importante sia per gli appassionati di jazz che per gli amanti delle celebri melodie americane degli Anni 30 e 40.

Gli inglesi «Dire Straits»

RECORD PER I «DIRE STRAITS»

Accoglienza trionfale ieri a Dublino Il gruppo rock era assente da 5 anni

DUBLINO ● E' stata un'accoglienza d'eccezione a Dublino, ieri sera, quella ricevuta dal gruppo musicale inglese dei «*Dire Straits*».

La band ha iniziato quello che è probabilmente il più lungo tour della storia della musica rock.

Infatti, dopo una settimana in Irlanda, il gruppo si esibirà in ventiquattro Paesi diversi, in un giro che durerà due anni.

Il pubblico viene stimato nel suo totale in oltre sette milioni di appassionati.

I «*Dire Straits*» non tenevano concerti in pubblico da cinque anni.

Dopo l'uscita del loro disco «Brothers in arms» non avevano più messo piede su un palco.

Il disco aveva avuto un successo fenomenale, vendendo oltre venti milioni di copie. «Un fatto incredibile» hanno precisato gli esperti e l'ellepì dei «*Dire Straits*» è entrato in una specie di «*Guinness*» essendo il più venduto compact-disc mai prodotto.

CASCINA GIAIONE Ballo all'aperto per anziani, con volonterosa orchestrina di coetanei e palchetto sgangherato. Entusiasmo e solidarietà tra i danzatori

Si sono formati parecchi gruppi di amici accomunati dalla passione per il ballo «Ma - lamentano - vorremmo avere anche un luogo di ritrovo per l'inverno»

Musiche intramontabili, il fresco della sera, nostalgia di altre notti d'estate

La terz'età scende in pista

Valzer, polka e mazurka di una notte d'estate

TORINO ● Circa 200 persone ieri sera alla Cascina Giaione in via Guido Reni 114, al «*Ballo per anziani*». L'età, specialmente le signore, non hanno voluto dirla. Anzi. Hanno risposto che è da «*maleducati chiederla*». Ma oltre all'età, che comunque si aggirava sui 65-70 anni, molti non hanno voluto dire neppure il cognome. Come due amiche: «*Se lo diciamo i nostri figli ci scoprono e ci sgridano perché usciamo la sera. Ci dicono che siamo pazze, perché con tutto quello che succede la notte...!*».

Un'altra signora, con un bellissimo vestito nero e bustier da gran soirée, ha detto solo il suo nome, Zaffiro, ma forse non è vero. «*Faccio l'insegnante di matematica e non voglio che il preside o i miei alunni sappiano che vengo qui. Anche se di rado. Ho ripreso dopo vent'anni e mi piace ballare tutto: dal liscio al moderno, ma qui non è il posto adatto perché la pista è brutta*».

Zaffiro alla Cascina ha fatto molte conoscenze familiari, perché «*l'ambiente è sano, rassicurante*»

Giancarlo Ghendi rivela l'età con orgoglio: «*Ho 75 anni, vengo qui una volta la settimana, anche se la pedana non è buona. Vengo sempre solo e trovo degli amici. Normalmente vado all'Aurora o al Centro Incontro, ma sono chiusi*».

Celestina De Pretis non ha nulla da nascondere. «*Mi ha accompagnato mia figlia con la mia nipotina. Vivo sola e devo informarla di tutti i miei spostamenti. Qui è come avere un'altra famiglia ed ho fatto nuove amicizie*». Celestina, quando era giovane, andava a ballare. «*Poi* - prosegue - *ho passato quarant'anni con mio marito e così ho finito. Era molto geloso, non mi lasciava andare in nessun posto*».

Invece, dice Paola Filippi, «*la sottoscritta non si faceva chiudere in casa da nessuno!*». Alla Cascina Giaione è in compagnia del marito, Francesco Pisciotta. Si sono conosciuti oltre quarant'anni fa in Venezuela. «*Veniamo a ballare tutte le volte che organizziamo qualcosa. Bisognerebbe cambiare, oltre alla pista, anche l'orchestra. Sono un po' giù di corda, anche se fanno del loro meglio. Del resto, anche loro hanno una certa età*».

Molto affiatato un gruppo di amici di vecchia data: Teresa Lisiardi, Tommaso Pinci, Elsa Buniva e Salvatore Guali.

Elsa, da giovane, non andava da nessuna parte. Poi, da «*grande*» ha iniziato a ballare il liscio. A Teresa il ballo è sempre piaciuto: «*Poi mi sono sposata e non ho più fatto nulla. Ho ripreso nove anni fa e non ho più smesso. E più vado e più mi piace*».

Anche Tommaso ha ripreso da nove anni. «*Abbiamo fatto nuove amicizie e ci vogliamo tutti bene. Ma la Circoscrizione dovrebbe fare qualcosa di più per gli anziani. Ad agosto, molti di noi hanno avuto dei problemi per i ricoveri, o le analisi, o altre terapie. Inoltre, alla Circoscrizione di Mirafiori Sud, manca tutto, non solo per noi anziani ma anche per i giovani. C'era un ritrovo e l'hanno chiuso*».

Qualcuno ha accompagnato la mamma ed è rimasto. Come Tamara Monac di 16 anni, e il figlio di Francesca Tesoro, che avrebbe preferito guardare Milan-Juventus. «*Ci piace venire qui* - dicono - *perché è l'unico posto vicino a casa. Non balliamo ma guardiamo. Queste serate sono un modo piacevole per far passare il tempo agli anziani rimasti a Torino, ma non solo a loro*».

Anche Pasquale Mezzapesa, Antonio Tammaro e Lucia Mosca vorrebbero un'orchestra più vivace e una pista più in ordine. In effetti il circuito per ballare è composto da tagli di linoleum tenuti tra loro da nastro adesivo ormai a pezzi, con il rischio di cadute. «*Abbiamo chiesto varie volte al coordinatore Tortorella* - dice Mezzapesa - *di rifare la pista. Bastano quattro secchi di cemento. Ma ci hanno risposto che non è possibile. Prima avevano messo una pedana, ma era tutta marcia*».

Vorrebbero anche qualche spazio per ballare durante l'inverno. «*L'abbiamo chiesto alla Circoscrizione di Santa Rita. I locali ci sono, ma non ce li vogliono dare*».

Anche Bruno, Ovidio, Paolo, Trudy e Pina sono scontenti.

«*A me piace moltissimo ballare* - dice Bruno -, *ma qui, proprio non mi va*». E, anche loro, vorrebbero qualche centro per l'inverno.

«*Ci hanno chiuso anche il Parco Rignon* - spiega Ovidio -. *Non ci lasciano andare. Del resto a loro non costerebbe nulla: i dischi li portiamo noi. Abbiamo bisogno di un luogo dove ritrovarci nei mesi più freddi. Gli anziani hanno bisogno di comunicare più dei giovani*».

«*Nel '76* - prosegue Bruno - *avevamo raccolto 10 mila firme e Novelli ci aveva dato molti spazi. Come la rassegna a Regina Margherita o il Paradiso a Collegno. Ora sono tutti chiusi. Ci costringono a frequentare locali come il Le Roy o il Da Parc, dove si paga 11-15 mila lire e dato il costo, possiamo andare solo una volta al mese!*».

Molti sono anche scontenti perché ora, alla Cascina Giaione, si paga l'ingresso di 2500 lire compresa la consumazione. «*Prima non si pagava nulla e le consumazioni costavano sulle 3000-3500 lire. Poi hanno visto che nessuno consumava e così fanno pagare l'ingresso*».

Ma nonostante il caldo e lo «*scontento*» per l'organizzazione, la pista era affollata di coppie che ballavano polke, valzer e mazurke. Le signore sono state molto soddisfatte dei loro cavalieri che si sono rivelati bravissimi ballerini. Qualcuna, ha addirittura litigato con l'amica perché aveva «*osato*» ballare con un suo compagno.

Vittoria Lanzilotti

Stile impeccabile e buonumore. Sotto, il signor Ghendi, 75 anni

IN CITTA'

RITROVI

CHALET: ore 15,30 e 21.
CLUB 84: con Franco Orsini ed i suoi Solisti; ore 15,30 e 21 danze e ritmi per tutti.
DU PARC ESTIVO: ballando sotto le stelle in compagnia della luna con Edo Prema. Ore 21. Tel. 521.5538 - 521.5275.
FRENZY DANCING (Ivrea, tel. 0125/230.064): ore 21: Liscio in Frak
LE ROI: ore 21 di tutto un po'... di più
NO STOP ESTIVO (S. Ambrogio): ore 21 ballo liscio
SERENELLA - Danze (c. Francia 110, Cascine Vica, tel. 959.62.67): ore 15 disco liscio ingresso libero.
WHIPPET CLUB - Champagnerie (corso Novara 25, tel. 278.942): aria condizionata.
PATIO DISCOTECA (Moncalieri 346): tutte le sere ore 22
MACUMBA RISTORANTE PIZZERIA: Pinerolo. All'aperto con orchestra. Tel. 0121 74.115

TEATRI

TEATRO REGIO (piazza Castello 215, telefono 88.151): mostra **L'arcano incanto**. Sino al 29/9. Ore: 10-20 giovedì e sabato 10-23, lunedì chiusa. Biglietti L. 8000-6000-2000 (scuole). Informazioni tel. 011 88151.
PICCOLO REGIO (piazza Castello 215, telefono 88.151): Riposo.
ALFA TEATRO (via Casalborgone 16/1, telefono 812.61.14, bus 3/13/54/56/61/66/75/78): Bollengo - Salone comunale - piazza Statuto ore 21,30: la Compagnia Alfa Teatro presenta **Delirio a due** di E. Ionesco coordinamento Dina Dentone. Con Alessandra Prandi e Donato Sicoto.
ALFIERI (piazza Solferino 4, telefono 53.54.40): **Il fiore all'occhiello** biglietteria per rinnovo abbonamenti 9 spettacoli con posto fisso e prelazione nuovi abbonamenti tutti i giorni dal lunedì al sabato ore 9-13; 15-19.
ARALDO (via Chiomonte 3, telefono 33.17.84): chiusura estiva.
CARIGNANO (piazza Carignano 6, telefono 537.998): Teatro Stabile Torino. Conferma abbonamenti al posto fisso al Teatro Carignano e al Teatro Alfieri per la stagione 1991/92 dal 2 al 6 settembre 1991. Presso la biglietteria del T.S.T. via Roma 49 Telefono 011-557.6245 - 544.562, orario 9/18, domenica riposo.
COLOSSEO (via Madama Cristina 73, telefono 668.8034): Stagione Teatrale 1991/92. Dal 2 settembre 1991, saranno in vendita gli abbonamenti per la nuova stagione teatrale 1991/92. Otto spettacoli a posto fisso.
ERBA (corso Moncalieri 241, telefono 696.5547): Stagione Teatrale 1991/92, 6 spettacoli con posto fisso. Dal 2/9 è aperta la biglietteria per rinnovo abbonamenti posto fisso e prelazione nuovi abbonamenti. Tutti i giorni dal lunedì al sabato ore 9-13; 15-19.
GARYBALDI TEATRO (via Garibaldi 4, Settimo Torinese): Riposo.
GIANDUJA TEATRO - MARIONETTE LUPI (via Santa Teresa 5, telefono 530.239): Museo della marionetta. Riapertura 14 settembre.
JUVARRA (via Juvarra 15, telefono 513.705): chiusura per lavori di ampliamento.
FRESCOT (piazza Santa Giulia 2 bis, telefono 812.2312): chiuso per ferie.
NUOVO - Spazio Musica al Forte di Exilles - Cortile del Cavaliere ore 17,30: **Florence Delage** pianoforte, musiche Mozart, Liszt, Wagner-Liszt, Chopin. Inf. Ass.ne Pro Exilles, tel. 0122 310.58.324.
PARCO MICHELOTTI (Ex Zoo): **Cafè Chantant**, ore 21,30 Comp. Dedo **Pantomi d'nove Mona** con Luciana Littizzetto.
TEATRO MACARIO (Bomboniera) (via Santa Teresa 10, tel. 551.36.94/95): Inaugurazione 21 settembre. Sono in vendita gli abbonamenti Stagione Teatrale 1991/92 presso la biglietteria del Teatro. Ore 10-12,30; 15-18,30.
TEATRO MASSAIA (via C. Massaia 105, telefono 257.881): oggi riposo.
TEATRO DI TORINO (piazza Massaua 9, telefono 795.803): **Compagnia di danza - Danza all'Arena del Borgo**, 8ª Stage Internazionale di Danza. Finale Ligure 18-31 agosto. Classico: Marc Bouajs (Opera di Parigi 18/24) Jorge Lanier (Conservatorio Lione 25/31). Jazz: Don Marasigan (18/24) Miki Kanna Gerace (26/31). Informazioni 019/600.109.

PATIO + INVIDIA
Tutte le sere discoteca
Martedì 27 serata
MISS PIEMONTE
C. Moncalieri 346. Tel. 696.5380 - 674.980

Per la pubblicità su
LA STAMPA e STAMPA SERA
PK publikompass
10125 TORINO
C. M. d'Azeglio 60 - Tel. (011) 65.211

Al cinema potete scegliere quello che piace a voi

OGGI al CRISTALLO
Dal genio di Stephen King, un film da «STOP AL CUORE»

all'IDEAL
CHIAMATE LA POLIZIA!
Un maniaco omicida terrorizza la città. Ma se il maniaco è un poliziotto chi si deve chiamare?

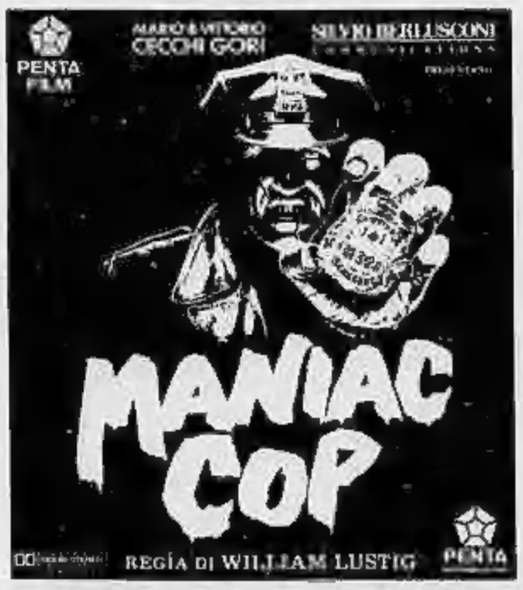

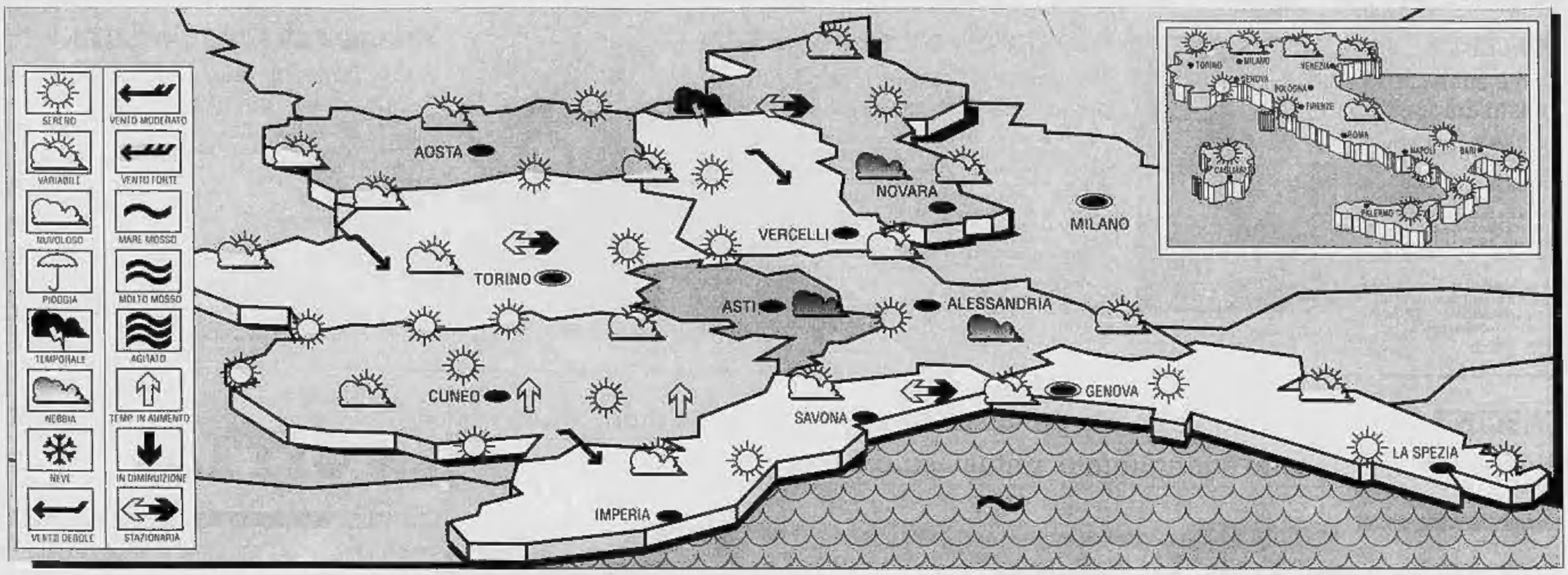

IL TEMPO DOMANI

SITUAZIONE GENERALE. Un sistema frontale sta affrontando la displuviale alpina seguito dopo un breve intervallo da un secondo più intenso. Sulle regioni centro-settentrionali della Pianura Padana permangono condizioni di moderata instabilità con possibili isolati piovaschi temporaleschi sui rilievi durante le ore più calde.
TEMPO PREVISTO SU PIEMONTE, LIGURIA E VALLE D'AOSTA. Nuvolosità irregolare termoconvettiva cumuliforme su tutte le regioni. Sui versanti alpini in Piemonte e Valle d'Aosta possibili isolati temporali pomeridiani. Sulla Liguria sereno o poco nuvoloso.
TEMPERATURE. In moderato aumento minime e massime.
VENTI E MARI. Da moderati a forti settentrionali con mari poco mossi.
TENDENZA PREVISTA PER LE 12 ORE SUCCESSIVE. Graduale miglioramento ad iniziare dalle regioni settentrionali, Piemonte e Liguria, a cui seguiranno condizioni di moderata instabilità. Temperature stazionarie nella media stagionale. Venti moderati da ovest. Mari calmi o poco mossi sia di Levante che di Ponente.

A cura del generale GIORGIO MENETTI
(su informazioni del Servizio Meteorologico dell'Aeronautica Militare)

LE TEMPERATURE IN ITALIA...

	min	max
Bolzano	19	30
Verona	19	29
Trieste	21	28
Venezia	18	29
Milano	21	31
Torino	20	28
Cuneo	18	25
Genova	24	29
Bologna	20	32
Firenze	17	33
Pisa	20	31
Ancona	19	30
Perugia	17	32
Pescara	18	30
L'Aquila	15	31
Roma Urbe	17	23
Roma Fium.	18	29
Campobasso	23	29
Bari	17	30
Napoli	19	30
Potenza	17	28
S.M. Leuca	21	28
R. Calabria	22	32
Messina	26	31
Palermo	23	29
Catania	20	31
Alghero	18	32
Cagliari	21	30

... E ALL'ESTERO

Amsterdam	16	20	variab.
Atene	22	31	variab.
Bangkok	25	31	variab.
Berlino	15	30	nuvoloso
Bruxelles	10	24	sereno
Buenos Aires	11	19	nuvoloso
Copenaghen	13	22	sereno
Dublino	—	—	np
Francoforte	13	26	pioggia
Ginevra	15	24	sereno
Helsinki	13	23	sereno
Honolulu	24	33	sereno
Il Cairo	22	33	sereno
Lisbona	19	27	variab.
Londra	—	—	np
Los Angeles	19	30	sereno
Madrid	20	32	sereno
Montreal	14	25	pioggia
Mosca	—	—	np
New York	19	29	nuvoloso
Parigi	—	—	np
Pechino	24	34	sereno
Rio de Janeiro	20	26	variab.
Sydney	11	17	sereno
Tokyo	26	34	nuvoloso
Varsavia	5	23	variab.
Vienna	—	—	np

pizzeria santa rita
C.SO ORBASSANO 98 - TORINO - TEL. 326867
APERTO TUTTO AGOSTO
FORNO A LEGNA
AMPIO DEHORS
CHIUSO IL LUNEDI'
SOLO APERTURA SERALE

Stasera al Cinema

PRIME VISIONI

ADUA 200
corso G. Cesare 57 ☎ 856.321

Whore (Puttana), di Ken Russell, con Theresa Russell. Usa. Col. Viet. 18 — Liz, bellezza del marciapiedi di Los Angeles, si sfoga in un lungo monologo in cui racconta il dramma della sua esistenza
Drammatico

Ore: 20,30; 22,30. Aria condizionata ★★★★/●●●●

ADUA 400
corso G. Cesare 57 ☎ 859.521

L'ecologiale, di e con Klaus Maria Brandauer, Brian Donnelly, Rebecca Miller. Germania. Colori. Non vietato — Storia di Georg Elser, primo di una lunga lista di uomini che attentarono senza successo alla vita di Hitler
Drammatico

Ore: 20,30; 22,30. Aria condizionata ★★★/●●

AMBRA
via C. Alberto 27 ☎ 297.197

Senti chi parla 2, di Amy Heckerling, con John Travolta, Kirstie Alley. Usa. Colori. Non vietato — Nuovo episodio del bebè che parla con la voce di Paolo Villaggio, con un insolito fiocco rosa in famiglia
Commedia

Ore: 16,30; 18,30; 20,30; 22,30 ★★/●●●●

AMBROSIO
corso V. Emanuele 83 ☎ 647.007

Chiuso per ferie

AMBROSIO PICCOLO
corso V. Emanuele 83 ☎ 647.007

Chiuso per ferie

ARLECCHINO
corso Sommeiller 22 ☎ 587.190

Chiuso per ferie

CAPITOL
via San Dalmazzo 24 ☎ 542.505

Apache, pioggia di fuoco, di David Green, con Nicholas Cage, Tommy Lee Jones, Sean Young. Usa Col. Non viet. — Gli Apache sono i nuovissimi elicotteri dell'esercito Usa: durante un corso di addestramento si allacciano amicizie tra i piloti e si ritrovano antichi amori
Avventura

Ore 15,30; 17,15; 19; 20,45; 22,30 **Prima visione**

CENTRALE
via C. Alberto 27 ☎ 540.193

Perché Bodhi Dharma è partito per l'Oriente? di Yong Kyun Bae, con Pan Yong e Won Sop Sin. Corea Col. Non viet. — Nella pace di un eremo, un giovane monaco ed un bambino imparano da un maestro zen l'importanza del dualismo vita e morte. Pardo d'oro '89 a Locarno
Drammatico

Ore 17,30; 20; 22,30. Aria condizionata ★★★/●●●

CHARLIE CHAPLIN 1
via Garibaldi 30/2 ☎ 545.249

Giocando con l'assassino, con Anna Parillaud. Colori. Non vietato

Ore 16,35; 18,35; 20,35; 22,35 **Prima visione**

CHARLIE CHAPLIN 2
via Garibaldi 32/2 ☎ 545.249

Edward mani di forbice, di Tim Burton, con Johnny Depp, Winona Ryder. Usa. Col. Non viet. — La vita difficile di un androide sensibile ma incompleto che ha al posto delle mani lame affilatissime
Fantastico

Ore 16,30; 18,30; 20,30; 22,30 ★★/●●●●●

CRISTALLO
via Dalla Chiesa 6 ☎ 650.71.00

Delitti del gatto nero, di John Harrison, con Christian Slater, Deborah Harry. Vietato min. anni 14

Ore 15,30; 17,30; 19,10; 20,50; 22,30 **Oggi la prima**

DORIA
via Cremolino 9 ☎ 542.422

Mai senza mia figlia!, di Brian Gilbert, con Sally Field, Roshun Seth. Usa col. Non viet. — Una storia vera: una donna americana sposata con un iraniano si reca in vacanza nel Paese del marito, ma per lei e la figlia il soggiorno si rivelerà un incubo
Drammatico

Ore 15,30; 17,45; 20; 22,15 ★★★/●●●

ELISEO GRANDE
piazza Sabotino ☎ 447.8341

Ritorno alla laguna blu, di William Graham, con Milla Jovovich, Brian Krause. Usa Col. Non viet. — Remake della nota pellicola con Brooke Shields. Questa volta la bella naufraga è un'altra top model, la giovanissima (esordi dodicenne) Milla Jovovich
Esotico

Ore 15,15; 18,20; 20,25; 22,30 ★★/●●●●

ELISEO BLU
piazza Sabotino ☎ 447.8341

Cortesie per gli ospiti di Paul Schrader, con Rupert Everett, Christopher Walken, Natasha Richardson. Usa. Col. Non viet. — A Venezia due coppie s'incontrano: quella più anziana attirerà l'altra in un gioco sottile e perverso che si concluderà tragicamente
Drammatico

Ore 15; 16,10; 20,20; 22,30 ★★★/●●●●

ELISEO ROSSO
piazza Sabotino ☎ 447.8341

Pentagram, di Robert Resnikoff, con Lou Diamond Phillips. Usa Col. Viet. 14 — Un giovane e coraggioso poliziotto assicura alla giustizia un pericolosissimo criminale ma questi incredibilmente continua ad uccidere
Thriller

Ore 16,30; 18,30; 20,30; 22,30 **Prima visione**

EMPIRE
Piazza Vittorio Veneto 8 ☎ 871.442

Mediterraneo, di Gabriele Salvatores, con Diego Abatantuono, Giuseppe Cederna, Vanna Barba. Italia. Col. Non viet. — Durante la seconda Guerra Mondiale otto soldati italiani su un'isola greca han poca voglia di combattere, molta di vivere
Drammatico

Ore 16,30; 18,30; 20,30; 22,30 ★★★/●●●●

ERBA
corso Moncalieri 241 ☎ 686.86.47

Riapertura 1-30 agosto

ETOILE (ex Torino)
via B. Buozzi 8 ☎ 830.393

Chiuso per ristrutturazione
Riapertura 3 settembre '91

FARO
via Po 30 ☎ 835.214

Colpi proibiti di Deran Sarafian, con Jean-Claude Van Damme, Robert Guillaume. Italia-Usa. Colori. Non vietato — In un penitenziario si succedono morti misteriose. Un poliziotto s'infiltra per indagare
Thriller

Ore 20,45; 22,30 ★★/●●●

FIAMMA
corso Trapani 87 ☎ 266.0587

Mystic pizza, di Donald Petrie, con Julia Roberts, Annabeth Gish, Lili Taylor. — Tre ragazze sui vent'anni, piene di sogni, nel villaggio di Mystic noto per la prosaica bontà della sua pizza alle pomoghesa.
Commedia

Ore 16,30; 18,30; 20,30; 22,30 ★★/●●

GIOIELLO
v. C. Colombo 31/bis ☎ 690.760

Chiuso per ferie

IDEAL
corso Racconis 4 ☎ 521.43.15

Maniac Cop (Il poliziotto maniaco), di William Lustig, con Robert Davi, Claudia Christian. Usa Col. Vist. 14 — Un maniaco omicida terrorizza la città. Ma chi può intervenire se il maniaco è un poliziotto?
Thriller

Ore 16; 17,35; 19,10; 20,50; 22,30 **Prima visione**

KING KONG CINESTUDIO
via Pio VII ☎ 835.75.03

La fiammiferaia, di Aki Kaurismäki, con E. Outinen, E.Salo, E. Nikkari. Colori. Non vietato

Ore 15; 17,20; 18,40; 20; 21,20; 22,40 **Oggi la prima**

LILLIPUT
via XX Settembre 15 bis ☎ 837.100

Gli angeli volano basso, di Michael Fields, con Dermot Mulroney, Valeria Perrine, Sam Shepard, Burt Young. Usa Col. Non viet. — Un grande amore tra adolescenti, ma i sogni e le aspirazioni non sono gli stessi. Resisteranno i sentimenti?
Drammatico

Ore: 16,30; 18,30; 20,30; 22,30 ★★/●●

LUX
Galleria S. Federico ☎ 541.283

Il mistero di Black Angel di Jon Mostow, con Peter Strauss, William O'Leary. Usa Col. Non viet. — Las Vegas rischia di essere distrutta da un missile lanciato da una base americana, ma qualcuno farà di tutto per salvare la città
Avventuroso

Ore 15,30; 17,15; 19; 20,45; 22,30 **Prima visione**

NAZIONALE 1
via Pomba 7 ☎ 812.4173

Hardware, di Richard Stanley, con Dylan McDermott, Stacey Travis. Colori vietato 14

Ore 15; 15,50; 16,40; 20,35; 22,30 Aria condizionata **Prima visione**

NAZIONALE 2
via Pomba 7 ☎ 812.4173

Blue Tornado, di Antonio Bido, con Patsy Kensit, Dirk Benedict. Colori. Non vietato

Ore: 15,30; 17,15; 19; 20,45; 22,30. Aria condizionata **Prima visione**

NUOVO ODEON
via Verolengo 8 ☎ 748.2562

Chiuso per ferie

OLIMPIA 1
via Arsenale 21 ☎ 532.448

Tenerezze in tre, di Robert Harmon, con John Travolta, Elle Raab. Usa Col. Non vist. — Travolta padre ubriacone e sciagurato trascura la sua bambina sola ed infelice che trova conforto in un cane (disgraziato pure lui)
Melodramma

Ore 15,30; 17,15; 19; 20,45; 22,30 ★★★/●●●●

OLIMPIA 2
via Arsenale 21 ☎ 532.448

Notte d'estate in città, di Michel Deville, con Jean-Hugues Anglade, Maria Trintignant, Francis Col. Vist. 14 — Lui e lei s'incontrano, fanno l'amore e nel chiuso di un appartamento confortevole trascorrono la notte parlando e scoprendosi a poco a poco
Ore 15,50; 17,30; 19,10; 20,50; 22,30 ★★★/●●●

REPOSI
via XX Settembre 15 ☎ 531.400

La notte dei morti viventi, di Tom Savini, con Tony Todd, Patricia Tallman. Usa. Colori — Remake del celeberrimo film girato nel 1968 da G. Romero, con cadaveri che si risvegliano e vanno per la città in cerca di carne fresca (umana)
Horror

Ore: 15,50; 17,30; 19,10; 20,50; 22,30 ★★/●●●

ROMANO
Galleria Subalpina ☎ 835.148

Replay di un omicidio (FX2), di Richard Franklin, con Brian Dennehy, Bryan Brown. Usa. Col. Non viet. — Un uomo esperto di effetti speciali cinematografici collabora attivamente con la polizia per catturare un maniaco
Thriller

Ore 16,30; 18,30; 20,30; 22,30 ★★/●●●

STUDIO RITZ
via Acqui 2 ☎ 8100.180

Intrighi e piaceri a Baton Rouge, di Raul Moleon, con Victoria Abril, Carmen Maura, Antonio Banderas. Spagna Col. Non viet. — Negli Stati Uniti del Sud una vicenda che vede accomunati un ragazzino e una donna tormentata da incubi contro una psicanalista
Commedia

Ore 16,30; 18,30; 20,30; 22,30 ★★/●●●

VITTORIA
via Roma 336 ☎ 511.720

Robin Hood. La leggenda, di John Irvin, con Patrick Bergin, Uma Thurman. Usa Col. Non viet. — Il più celebre arciere della storia del cinema combatte i malvagi e ama lady Marian nella foresta di Sherwood
Avventura

Ore 15,30; 17,45; 20; 22,15 **Prima visione**

ZETA D'ESSAI
via Cibrario 86 ☎ 749.2507

Le età di Lulù, di Bigas Luna, con Francesca Neri, Spagna Col. Vist. 16 — Dal romanzo di successo firmato da Almudena Grandes, le stravaganti curiosità erotiche di una giovane donna sposata con un uomo affascinante
Erotico

Ore: 20,45; 22,30 ★★/●●●

Lunedì lire 7000. Da martedì a domenica lire 10.000
(riduzione del 50% agli anziani e del 30% ad enti dopolavoristici circoli Aiaca ecc.)

SERE D'ESTATE

ARENA METROPOLIS (v. Bolardo, Valentino ☎ 650.3203)
Ore 21,45 **Green card (Matrimonio di convenienza)** di Peter Weir (Usa 1991) con Andie MacDowell, Gérard Depardieu. Ore 23,30 **La storia infinita 2** (Usa 1990) di George Miller con Jonathan Brandis, Kenny Morrison, Clarissa Burt

DRIVE IN (v. Sansovino ang. v. Veneto)
Ore 22 e ore 24 **Sicure in fuga** di Jonathan Lynn (Usa 1990) con Eric Idle, Robbie Coltrane (replica)

TERRAZZA SUL PO (c. Moncalieri 18)
(Ingresso libero). Fuori Orario Estate.

ALTRE VISIONI

LANTERI (c. G. Cesare 80, ☎ 264.134)
Chiusura estiva

MASSAIA BORGHIERE (v. C. Massaia 104, ☎ 257.661)
Riposo

MASSAUA (p.za Massaua 9, ☎ 705.803)

MASSIMO 1 (v. Montebello 8, ☎ 871.048)
Chiuso per ferie

MASSIMO 2 (v. Montebello 8, ☎ 871.048)
Chiuso per ferie

MASSIMO 3 (v. Montebello 8, ☎ 871.048)
Chiuso per ferie

SELENE D'ESSAI (c. Belgio 53, ☎ 874.171)
Il silenzio degli innocenti, di Jonathan Demme, con Jodie Foster, Scott Glenn, Anthony Hopkins. Ore 20,15; 22,30. Ingresso 7000, Aiace 4000

LUCI ROSSE

ALEXANDRA (via Sacchi 18, ☎ 511.293)
Ramba la bella, con Valerie Schubert, Jessica. Colori. Apertura 14,30; ultimo 22,30

ARCO PUSSICAT (c. P. Oddone 31, ☎ 484.821)
Le casalinghe e gli stalloni del sud, con Ghislaine Plaz, Grow Art Christian. Colori. Apertura 15; ultimo 22,30

CINECLUB (v. Fr. Calandra 15)
Film erotico. Dalle 14,30 alle 23. Novità assoluta. Ingresso riservato ai soci

HOLLYWOOD (c. Regina Margherita 106B)
La signora del massaggio, con Jamie Jillis, Lana Emerson. No stop dalle 10 alle 24

MAFFEI (via P. Tommaso 5, ☎ 668.334)
La reincarnazione del porno shop, con Jill Redman, Italy Stew. Colori. Apertura 10,30. Ultimo 22,30

MAJOR (largo Giulio Cesare 105, ☎ 267.974)
Moglie in calore, con Laura Davis, Karin Back. Apertura 15. Ultimo 22,30

METROPOL (via P. Tommaso 6, ☎ 650.54.70)
Josefine, con Désirée Bernardy, Stacey Donovan. Ap. 14,30; ult. 22,30

REGINA (c. Reg. Margh. 123, ☎ 436.2382)
Gocce, con Cristine Marion, Vanessa Sam. Colori. Apertura 14. Ultimo 22,30

CRITICA		PUBBLICO
★★★★★	ECCEZIONALE	●●●●●
★★★★	SUCCESSO	●●●●
★★★	CONSENSI	●●●
★★	DISCORDI	●●
★	SCARSO	●

ROMA BLUE (v. S. Donato 40, ☎ 487.769)
Vieni vieni amore mio. Colori. Apertura ore 15. Ultimo 22,30. Ingresso 5000

SPEZIA (Via Nizza 170, ☎ 695.3697)
L'infermiera dell'amore, con Tanja Rae, Ginge Lynn. Colori. Apertura 15. Ultimo 22,30

FUORI CITTA'

AVIGLIANA
CORSO: Il Padrino parte III
BARDONECCHIA
SABRINA: Pretty Woman
BUSSOLENO
NARCISO: chiuso per ferie
CARMAGNOLA
MARGHERITA: La creatura del cimitero
CASCINE VICA
DON BOSCO: riposo
CESANA TORINESE
S. SICARIO: Due nel mirino
CHIERI
MARILYN: La setta
SPLENDOR: chiuso per ferie
CHIVASSO
CINECITTA': Mamma ho perso l'aereo
MODERNO: riposo
POLITEAMA: Sua maestà viene da Las Vegas
CIRIE'
NUOVO: La setta
COLLEGNO
PRINCIPE: Piccola peste
NOTTI AL PARCO: Rocky V
CUORGNE'
MARGHERITA: Ghost - Fantasma
PERONA: Balla coi lupi
GIAVENO
CINE TEATRO S. LORENZO: riposo
GRUGLIASCO
ROMA: riposo
IVREA
ABCINEMA: chiuso per ferie
BOARO: Balla coi lupi
POLITEAMA: Il mistero di Black Angel
MONCALIERI
KING KONG CASTELLO: Apache pioggia di fuoco
MONTANARO
VITTORIA: Eva... la svergognata
NONE
EDEN: riposo
ORBASSANO
MODERNO: chiuso per ferie
SALA COMUNITA': riposo
PIANEZZA
ORFEO Estate (Parco Villa Rapelli): riposo
PINEROLO
HOLLYWOOD: Notti in città
ITALIA: Robin Hood la leggenda
RITZ: Tenerezze in tre
RIVOLI
PARCO SALVEMINI: Colpi proibiti
SAUZE D'OULX
SAYONARA: Balla coi lupi
SESTRIERE
FRATELLI: pom. Charlie anche i cani vanno in Paradiso; sera: Pazzi a Beverly Hills
SETTIMO TORINESE
BECCARIS: riposo
SUSA
CENISIO: Il testimone più pazzo del mondo
TORRE PELLICE
TRENTO: Amleto
VALPERGA
AMBRA: Whore (puttana)